大公報

Ta-Kung-Pao (L'Impartial)

上海 SHANGHAI

發行人 李子寬

中華民國紀元前十年創刊

中宣部核准登記 中華郵政登記認為第三類新聞紙類 內政部登記證京警滬字第十七號 上海郵政管理局執照第二四四五號

第一萬五千四百八十四號

今天本報三大張

本報零售每份定價國幣二百元外埠另加郵費

經理部 採訪課 編輯部　南京路二一二號 電話一九四八〇轉接各部　民國路二六一號 電話（〇二）七〇〇〇九

鑽石牌電鐘

製造精良 國貨之光

高於一切

（電壓110V-220V）

金鑽五金實業股份有限公司出品

製造廠：長壽路一二九五号　電話：六〇九七八

經售處：各大公司鐘錶行及電料行

帽子專家

上海 馬敦和帽店

地址：九江路山東路口

電話：九一二七四

大明鐘錶眼鏡公司

天津路一七三號山西路東

歐美鐘表 新貨湧到 特別廉價發售

犧牲品

瑞士圓式扁薄手表 每只五萬五千元

15石眞薄型雙騎馬男手表 每只七萬元

驗光眼鏡 每副五千元起

亨得利鐘表總行

南京路新新對面

新穎鐘表 特價眼鏡 負責保用

第一分行 林森中路華龍路口　第二分行 南京西路戈登路口　第三分行 九江路中大路17號

利聞無線電行

製造經售修理乾電收音機專門商店

花色繁多·備貨充足·負責保用·歡迎試聽

ESPEY

交直流乾電三用長短波八燈機

特點（無論城市鄉村有無電燈之地區均可收聽世界各地廣播）

特價品：新到空管及RCA眞空管各種備件另售，價格低廉，充足供應

修理部：特聘專門技師修理歐美各種收音機器，備件完備，收費低廉可靠

到貨無多 欲購從速

本行經售名牌收音機多種細蒙光顧歡迎，歐美廠上等音類機件及出品不勝贈戴，如蒙顧及欵誠

總行 上海中正東路中南飯店下面 TEL 93635 97657　聯號 新業…江興…

佛光牌 註冊商標

應用科學 改良國藥

補腎強壯

腎氣丸

主治 男婦腎氣虛弱，腰痠背痛，神經衰弱，精血枯竭，貧血自汗，盜汗，體弱，病後虛憊，消渴及婦女血虧，宮冷不姙等症。

藥房均售

調經補血 當歸素

化痰止咳 桔梗素

中風（血壓高）預防及治療 海藻晶

便祕痔瘡 天天通

健胃消化 開胃靈

目錄備索

上海佛慈國藥廠製造

總發行所 上海西藏路三十九號 電話九〇六三一

患骨癆者注意

[illegible]

陶慕章醫藥所發行

上海南京路大慶里三十四號

電話：九二九六四

社評

從中共對馬帥的答覆說起

國大在開會議憲，北方還在流血打仗，而全國人民仍無時不在希望和平能夠實現，國事能夠解決。一貫的調人馬帥與司徒大使也依然希望能够重開和談，調解能够成功。

當周恩來返延安之時，馬帥曾有簡單具體的意見，請其轉商延安，以覘和談是否尚有重開可能。等待復等待，周恩來的答覆來了，其要旨有二：㊀解散正在開會的國民大會；㊁恢復一月十三日停戰令下時的駐軍位置。如此，則雙方談判仍可重新開始。馬帥得此答覆，大概認為和談難以恢復了，於是馬夫人返美了，馬帥自己也有即將離華的消息。馬帥對國共糾紛的調解，至此像似業已山窮水盡。中國是否即將從此破裂下去，戰亂是否即將從此長久繼續下去，離不可知；總之，國事至此，已到達一大段落。

國共關係為什麼終於演到如此的境地，因而使國事終於不得和諧解決？我們不能不承認有㊀思想㊁心理與㊂實際利害的三個原因。

（一）思想的。有人把國共糾紛比做劉項之爭，實不盡然。中國歷史上的爭朝代，打天下，雖然劉項一轍，誰來了都是那麼一套。但在今天，時代大異，門戶洞開，思潮洶湧，中國內戰中的確有了思想問題。中共縱然也標榜三民主義，認為現階段的中國應該實行三民主義；但中共黨人的心目中，實在另有超越三民主義的一套。國民黨是絕對遵奉三民主義的，但可惜在國民黨長期主政中並未曾認眞實行過三民主義。看國家現狀，任何黨派，任何人，都不滿意；都要求改革，而主政的國民黨不能以政績使大多數人滿意，這是國家不得安定的根本原因之一。

（二）心理的。國共之間的積憾太深了，誰對誰都不能放心。因此，儘管信誓旦旦，誰也不表信任。二十年的鬥爭仇恨，彼此心理上都積滿了疙瘩。國民黨的心理，以為中共得寸進尺，無法解決問題。中共的心理，以為國民黨反正是唯我獨尊，反正是要消滅異黨的，豈可輕信？彼此心理上有如此鉅大的距離，是難得合作的。

（三）利害的。這一點，在中共方面尤其看得重。二十年鬥爭廝拚，時常處於力量劣勢之中。血鬥流離，佔了大部的經驗。今天國事需要解決，黨派需要合作，但要放下武力，同作和平競爭，他們確有其放心不下之處。這個利害觀念，中共直看做生死存亡的關鍵。

如此說來，國共關係豈不終要破裂到底嗎？國事豈不終於不得和平解決嗎？這樣，中國的前途不就命定如此了嗎？其實，並不盡然。

今天一國的事情，畢竟是一個政治問題。只要得到政治的竅，國事絕對是能够政治解決的。回想今年一月政治協商會議的情形，無論如何，當時是得到了妥協的結論，算是成功的。以後若無挫折，國事是可以循着政協決議的途徑解決的。當時政協何以竟能獲得妥協呢？一言以蔽之，政協那一套辦法得了政治的竅。這個竅，就是給各方以保障。政協決議，遵奉三民主義，尊重蔣主席的領導，承認國大舊代表，都是國民黨的成功。尤其承認國大舊代表一點，給國民黨以絕大的保障。同時也給了中共兩大保障：㊀改組政府，小黨參加，取得少數否決權，則這個政府便不是一黨專政的政府，便不會有妨害異黨甚至消滅異黨的決策了。這是過渡的保證。㊁憲法原則，採民主均權制，則少數黨能在中央立法機關中有份，並可競爭於地方；不得於中央，仍可有得於地方。這是根本的保證。中共得此兩保證，是可以放心了。不幸政協剛閉幕，憲法問題就吵起來，國事也就從此復亂。現在固然國大在開會，可能通過一部相當容納政協原則的憲法，但已很少喚回中共的可能了。這就因為上述兩個保障已不完全了。政府的基機若不變，甚或變而不能使少數黨感到有保障，則將來怎樣進行整軍？怎樣進行選舉？不循政協決議的軌道，而就吵吵，以致治絲益棼。這裏面有思想問題，有利害關係。多年搞政治，大家好像還不甚懂得政治的竅，這眞是一大恨事！

現在中共對馬帥既然如此答覆，中共似已決定軍事鬥爭到底了。這眞是悲劇！二十年血鬥，還不疲倦嗎？中共縱然敢奮鬥，不怕犧牲，則國家何堪！人民何堪！

事到如今，我們人民還是擬心想望，想望國共皆能放下槍砲，循政治的路解決國事。政治的鑰匙是拿在國民黨手上的，我們希望國民黨能把鑰匙投入竅。兵爭是艱苦的死路，我們也希望中共決心放棄這條久走不通的死路。

國事前途，並未絕望，只繫於國共兩黨的善用智慧，痛下決心！

開明書店

二十週年紀念

廉價最後五天

（本月十三日截止）

圖書雜誌八折　預定雜誌七折　（教本及特價書除外）

中學生（第一八二期）（每期八百元）

名與實 聖陶　社會大學與生活　讀書與血液型的基本知識　…

最近重版新書

春雷	吳天著	一七〇〇元
滅亡	巴金著	二四〇〇元
新生	巴金著	二五〇〇元
點滴	巴金著	一〇〇〇元
子夜	茅盾著	五〇〇〇元
湘西	沈從文著	一一〇〇元
二千年間	蒲韌著	一九〇〇元
藝術趣味	豐子愷著	一一〇〇元
關於女人	冰心著	一五〇〇元
江湖集	蘆焚著	一〇〇〇元
清明前後	茅盾著	一八〇〇元
數學趣味	劉薰宇著	三〇〇〇元
玄武門之變	宋雲彬著	一九〇〇元
精神文化講話	曹伯韓著	一四〇〇元
寫在人生邊上	錢鍾書著	六五〇元
馬先生談算學	劉薰宇著	二九〇〇元
秋天裏的春天	巴金著	一六〇〇元
法西斯細菌	夏衍著	一五〇〇元

商辦閘北水電公司換發新股票公告

茲經第十四屆股東會議決換發新股票業經準備就緒定於即日起除例假日外每日上午九時至下午四時務希各股東攜帶股票或股款收據並隨帶原印鑑親來四川北路阿瑞里一號本公司秘書室辦理調換股票手續為荷特此通告

中央宣傳部國際宣傳處招考職員

本處因即將編派遣人員出國工作所遺缺額亟待補充特舉行招考（1）名額 二十名（2）資格 英文英語擅長國內外大學畢業三年以上或具有薦任官委任官資格者（3）待遇 照資歷核敍自二百元至三百元並供給宿舍（4）報名 自十二月二日至十七日攜帶證件及照片二張至南京新街口國貨大樓本處或上海圓明園路一四九號二樓本處駐滬辦事處報名（5）考試 十二月二十一·二兩日在南京上海同時舉行（6）考試科目 國文英文常識時事及口試（7）揭曉 三十六年一月十五日在南京中央日報上海大公報公佈

丁卯四月半期劉票債權聯合會為催告持票債權人登記緊要啓事

查前為會務清結事件曾經先後登載漢口武漢日報及上海大公報請各持票債權人或親來登記或以書面函請本會代為登記以便分別通知各在案現時已多日來登記者仍屬寥寥因本會已於本月六日起至十五日止每日上午九時至下午四時召集大會務希各持票債權人…[illegible]

政府仍望恢復和談
馬夫人東去馬帥尚不歸
京中盛傳將派大員赴延安

【本報南京八日發專電】馬歇爾夫人原定九日離華返美，因故改於八日成行。八日晨七時乘馬帥五星座機飛往檀香山，將在該地過冬。七日晚七時蔣主席夫婦在邸宴馬帥夫婦，爲馬夫人餞行。馬帥夫婦九時返行館後，蔣主席夫婦復來行館共話，並攜禮品一包贈馬夫人，約留十餘分鐘返回官邸。八日晨馬帥親送其夫人至大校場登機，蔣夫人亦趕到歡送，並請馬夫人過冬後即返南京，馬夫人表示願明春仍在南京相見。美大使館八日發表：「馬夫人已離華飛往檀香山，將在該地過冬。馬帥仍留南京，渠本人尚無離華之計畫。」

【中央社南京八日電】美大使館新聞專員康奈斯八日宣布，馬歇爾特使夫人八日晨乘機離京飛檀香山夏威夷過冬。馬歇爾本人，因無計畫離華，仍留南京。與馬夫人同行者有侍從副官郝克格上尉，郝上尉爲美國中部內布拉斯加州賓倫布城人，渠現係退役後返故鄉內布拉斯加大學攻讀者。

【路透社南京八日電】接近政府之人士八日下午表示，國大及國府委員會中仍保留共黨及民盟之席次，故和平談判之恢復仍有希望，馬歇爾將軍當繼續爲中國之和平與統一努力。馬歇爾夫人之赴檀香山，絕非表示馬帥亦將離華。此間權威方面相信，馬帥將繼續留華觀察國大之決議及結果。此間頃盛傳張羣將赴延安討論和談如何恢復之問題。

【合衆社南京八日電】據八日此間消息靈通人士方面預測，政府將對向中共再作和平要求，邀請中共恢復和談，商談之主要問題爲軍事與政府改組兩問題。據該消息稱：政府現正考慮派一大員前赴延安，以便對於恢復商談問題與中共領袖接觸。該消息靈通人士方面稱：政府對周恩來所提出之兩項要求「認爲不可能」之要求，至今尚未加考慮，雖政府對東行恢復實際談判，似極爲願其實現。該方人士又主張馬歇爾特使在政府新和平「攻勢」中，應照常盡其調人之重要任務。據該方人士指出，此雖政府另一努力，以求獲得中共之合作，然政府當前之和平攻勢，仍認爲乃根據政協議決，實行擴大政府基礎計劃前之例行公事。惟渠等指出，進行和平攻勢，其用意並非一定爲政府對最後成功，抱有任何奢望。司徒大使與其私人顧問傅涇波七日曾往訪蔣主席，衆測此項訪謁，乃在試探國共恢復商談之有無可能性。此間中共重要領袖，對政府新和平要求之可能態度，尚不得而知，但衆信周恩來似不可能返京，除非政府作某項出乎意料之外之讓步。中共發言人王炳南曾宣稱：如政府繼續其以武力高壓來達到和平解決之兩面政策，和談無成功可言。渠指出，祇有在此項條件下，即政府準備允予某項具體之保證，願意放棄武力高壓政策，中共始同意恢復商談。

中陽攻守戰激烈
冀境共軍企圖再攻平漢北段
豫西北區戰事仍在進行

【本報北平八日發專電】共軍自一日起，以車輪戰法攻中陽，激烈過於大同之役。閻長官電張居乾師長撥洋二百萬元。

【中央社太原八日電】猛攻中陽共軍，七日竟日在城郊劇烈進行激戰，自拂曉迄晚九時，共軍以山砲掩護，分向南北山南北河灘及南北關猛攻，均被擊退。北河灘石碉被毀，曾一度失陷，惟旋即被國軍奪回，刻正積極趕修。晚十一時起，共軍再以全力猛攻城碉及南北關山，並企圖破壞城垣。

【中央社太原八日電】平定境內共軍，六日上午三時分由城東之馬山村東西回村瓦嶺村一帶，向栢井關進攻，國軍被迫還擊，共軍數次衝鋒，均被擊退。拂曉共軍佔領東西回村高地，形成包圍之勢，國軍以衆寡懸殊，遂撤至村北山頭，共軍復增援猛撲數次，均未得逞，迄下午五時許共軍主力復向東轉移，企圖由白水井張家嶺續襲，國軍除以一部於張家嶺村高地據點外，餘均撤至上槐石。

【本報開封八日發專電】豫西北區激戰仍進行中。據悉，國軍張鎮明師第十七旅司令部曾在孟縣境內被共軍夜襲，傅王參謀長竟以身殉。

【中央社北平八日電】軍息，徐水共軍楊成武部刻自淶水窺據徐水邊威鎮，圖再犯平漢北段，威脅保定。另一部四千餘及野戰廿三團千餘名，仍在保定城東卅餘里老河、洸家莊、喇叭地一帶盤據。香陽共軍約千餘，刻竄至保定西南成道鎮盤據，另部兩千餘經牛羊莊竄保定西辛店一帶。

【聯合社南京八日電】據八日北平訊，冀省共軍數路進迫保定，即將再度攻擊平漢路北段，以圖阻礙該線政府軍移動。原駐淶水之共軍一大隊，已繞過政府軍陣地，進抵保定東北徐水區。另一路五千餘人，已進抵保定東面十哩處。高陽區共軍千餘，已抵保定西南郊，距城數哩以內。保定以西亦有共軍二千餘名，逼近國軍陣地。

鹽城激戰未已
淮陰國軍收復宋集

【本報鎮江八日發專電】鹽城戰事激烈，國軍八日收復城東南三十華里之伍佑後，正乘勝直擣，縮小包圍，第一綏靖區司令李默庵七日曾由南通專機飛抵高郵部署，衆信鹽城之收復，即在早晚。又淮陰國軍八日收復城西北六十華里之宋集，徐濱則仍在爭奪中。

延安邊區 傳曾有衝突

【路透社南京八日電】延安電台稱，馬鴻逵部國軍與中共軍曾在延安邊區西北部發生衝突，一度佔領村落三座，卒被共軍擊退。該部國軍先鋒有三團之衆，進攻時與延安邊區南部之國軍曾有呼應合作。國軍此次進攻，死傷及被俘共二百名，村民於國軍侵入前，均將糧食運走，水井填沒。

鄭洞國赴營盤

【本報瀋陽七日發專電】鄭副長官洞國六日午後偕隨員赴營盤前進指揮所，坐鎮遼東。

東北局勢緊張
美觀察家認不致有大戰

【路透社南京八日電】東北局勢緊張，政府方面人士謂松花江北岸集有共軍十萬至十五萬名，準備襲取長春。又傳杜聿明將軍宣稱，國軍已部署完畢，準備應付共軍攻勢。另一報告且謂共軍小股距長春僅七哩，長春已感共軍威脅。另一瀋陽報告則謂哈爾濱之戰，已迫在眉睫。

【聯合社北平八日電】美方觀察家八日從長春與哈爾濱返此，對於政府指責東北共軍司令林彪即將向長春發動冬季攻勢說，不予置信。據謂共軍並無集中攻擊長春之力量，況東北平原，天氣酷寒，不致發生大戰。前數週共軍曾作試探性攻擊，突入政府軍進駐區，已在農安慘敗，他處共軍突入政府軍區，亦未得手。

紅毛長談（七）
二十年後新舊上海（上）

塔塔木林

南京到上海，路途雖不能謂遙遠，但地面上却多的是湖沼園苑，其中眞是變幻無窮，非要凌空而看，才能觀出其妙處來。湖沼中多精靈，有的忽而由蝌蚪搖身一變而爲巨蟹，也有的由巨蟹又縮爲蝌蚪。機緣本事，和龍王的悅心，自然左右着一切。看在垂直飛機中的塔塔，自離了南京明孝陵，便一面瀟着初秋碧空的朵朵雲花，一面俯瞰着京滬地面上的蒼生變化。誰知這麼一盤旋，竟渡過了兩個月，雙十節那天離開的中國首都，到了黃浦灘已是初冬了。

塔塔飛到上海機場，乃以烟斗在機壁上敲出電碼，說『紅毛來也！』心想下面電台一定報以『歡迎速降』四字，昇起綠色信號；不料地面航空站長認定了塔塔是陳納德的飛虎大隊捲土重來，所以回電是：『侵我空權，未便接納。』塔塔與站長往返爭辯，但地面上的蕪人亦洋斯太多，死也不准降落。機場附近住民甚而祭起若帶麵條，汽油已快告罄，所幸指針是垂直昇降，就放棄『檢閱儀仗』的大典，還是改在南市降落。由上面看準一片空地，飛機開了汽門，徐徐下落，誰知不偏不斜，恰恰落到住宅區當中一蓬垃圾上。開開機門，脚下是一片蔥頭蒜葉，狼藉滿地。塔塔夫婦大吃一驚，趕緊掏出手絹，一手堵了鼻孔，一手提了衣襟，匆匆邁過「衞生丘」。

穿過一條狹窄無陽光的弄堂，（堂裏遍是嘈嘈的蘇蘇嚕嚕麻將聲，忽而叮噹如雷，忽而刷刷如雨。兩邊牆上地下滴滑的盡是黃色人流。）便到了大街。行人道上，果然找不到半個攤販，而電桿上貼的是醒目標語：「整頓市容由大街做起！」或「市容第一，衞生第二，民生第三！」等字樣。

塔塔夫婦正在莫明其妙時，（心下却老大不舒服，）忽然看見街角有白衣看護模樣的人拖了一串人。我們好奇的湊上前去，祇見人隊裏，個個面黃肌瘦，咳嗽不止，正按次序在抽籤。那個男看護隨時喚着各人抽的號，隨嚷：「出境！」「留境！」『出境！』『留境！』塔塔在人羣中認到一位白鬚長者，便屈身打了一躬，請問他個究竟。老者說，這是上海市政一個特色，便是用抽籤來解決社會不良現象。二十年前，人力車便這麼抽汰掉了的。妓女也一抽二抽都從了良。如今這一帶患肺病的太多了。市政府正用抽籤辦法來減少這種不健康的人口。塔太太聽了不服，說肺病嬰，是因爲營養不足，陽光不够，那能用抽籤來治？那長者摸了摸鬍子，翻了翻白眼，說『人力車夫和妓女還不是因爲整個社會營養不足，陽光不够？然而一抽二抽居然抽沒了，嘻嘻，這是我們中國的天才！』

塔太太不服，還要分辯。但老人早已掉過頭去，很專注的看抽籤去了。另一個路人去緩頰說：『上海是國際觀瞻之地，市府不願你們洋人對敝國有病夫之感，所以這實在是必行之政！』

看過昆明南京那種理想流線型新中國後的塔塔，自然對老上海大感失望。這時我們沿着阜民路向北走去。先到塔塔所喜愛的城隍廟去逛。廟裏人山人海，熱鬧不減當年。大約崇廟是人之天性，並未被時代所消損。一進廟門，正是一塲要傪的。藍布篷下擠滿了閒人。尖瘦猴子乖巧的佇立場中心。老闆嗆啷一聲鑼，便三跳兩跳，跳到木箱前，掀開箱蓋，抖擻出一襲鑲金的衣冠。嗆啷又一陣鑼，猴子披在肩端，便儼然是一員大官了。於是老闆摘下帽子，向閒人討起錢來。

一片食攤過去，便是一個武術班，正練着「人塔」。是以三名彪形大漢爲底，他們肩上又立起三人，三人上又立起兩人，兩人上面還站着一個人，脚下頭顱，手却作成黃天霸英武姿勢。這三個彪形大漢之一，一嫌肩壓太久，想撤出來，那其餘八個鬍人都一起叫嚷：『使不得！』『我爬得這麼高，都是你們捧起來的呵！』

最清冷是摔跤攤子，塔塔在歐洲本愛看摔跤，如巴黎的吐蒂斯對捷克的馬爾可，回憶起來，還是平生最有聲色的場面。然而中國的摔跤塔塔看不慣。因爲㊀摔跤需要光滑場面，雙方都着了鮮明色彩的短衫，事前有人擦火酒，餵牛奶，而表演人動手前必先揮動一下壯大胳臂。中國的跤是摔在污穢泥土地上，兩邊穿得都甚襤褸，雙方營養不足，只是程度之別而已。因此未動手，觀衆早起了憐恤之感，多事的甚而要犧牲與價，勸解和好。㊁歐洲摔跤有規矩，既倒了的不可再打；幾番失手的，也會點頭認輸。中國的勝將在摔倒了對方後還得再踢幾脚。而對方也永不認輸，喘氣爬起來再幹。因此雙方喘息着拚來拚去，既無摔跤道德可言，又永不見眞正輸贏。但中國滋潤人不服顧這種不倒翁式的摔跤攤子，理由據說非常簡單：賦了！

魔術攤子上也在起着變換。原來魔術師事先在人羣裏安插了自己的人。臨時借帽子，鑽筒底，澆水，點火，都是他自己的夥計。觀衆沒看透的，還喝彩魔術師的本事。有一個給拆穿了，於是魔術師的夥計們爲了飯碗上前揍去。

然而廟中正殿鎮命的城隍爺却坦然端着塵埃坐在那裏，毫無表情，好像說，猴子，賣藝人，魔術師，儘可來來去去，我城隍畢竟還是城隍呀！

由老西門沿馬路向東行，漸漸看到一種奇異服飾。愈靠十六舖愈多。他們上身穿的是歐服，黑色硬殼帽，襯衫，領帶，然而下半截却是舊式褲子，絲腰帶，褲口繫着綁帶，脚上是皂鞋。這些人說話，每句十個字必夾四五個歐字，而且大半是歐洲商人用的土話。他們大爲代代做的都是買賣，所以商人習氣不免重一點。但因爲他們經營的，非替洋人買原料，所以一切都以侍候主顧爲原則。對於一切「洋」的是另眼看待。然而洋音樂家如貝多芬，洋文學家如莎士比亞又與他們無緣份。那些既不能裝箱販售，在國際市場上又沒有批價，其價值，在他們眼中，還不如一聽罐頭花生米。他們上半截「洋體」是爲應付大班的：機警，敏銳，相當的不講情面；那下半截却深深埋在國粹裏：姨太太，人參白木耳，甚而偶爾一口鴉片烟享受，以及逢節送禮，濕片託情等中國處世奇方。他們可以說南京條約的重要副產物。既有了東西方應付本領，無怪乎二十年後，偌大中國變了形，而買辦先生仍蟠踞在十六舖一帶。

看到了買辦的大腹便便，再看到一路上三分像人七分像鬼的露宿者，和赤脚袒背的碼頭工人，塔塔深深詫異中國二十年之白混。

但是黃浦江的情景倒可令人興奮了。對着舊法大馬路，是一條三萬噸的海軍巡洋艦，桅竿上飄着無黨無派的新中國旗。聽說它是去年吳淞造船廠完成的，艦長是福州人。另外還有中國驅逐艦，大小砲艦都伏在江面上，爲遙虬江碼頭似乎還泊了一條軍艦。這時，一條印度共和國的兵船緩緩駛入。船上樓設截着勳章的印度政界元老尼赫魯。中國巡洋艦上，這時水兵排成警白一條，爲首的鋼樂隊奏起印度國歌，奏畢，印度兵船又報以中國國歌。岸上的行人都舉臂歡呼。

塔塔夫婦登時感到莫大興趣，把垃圾早忘個乾淨。感嘆着印度二十年來的政治進步，實由於印人對回人的容忍到底，處處保證並不想把少數吞噬下去，總算甘地老頭子沒白挨餓。

傅作義將赴綏

【本報張垣七日發專電】傅作義返抵張垣後，將偕董其武赴綏一行。察綏兩省府內部改組即將實現。

延安抨擊政府 寬容岡村寧次

【合衆社南京七日電】延安電七日晚抨擊日本第一號戰犯，前日本駐華派遣軍總司令岡村寧次，對中國人民極盡其殺戮擄掠之能事，現竟爲蔣主席之友。廣播又引述「解放日報」之消息稱，宣傳部長彭學沛曾承認岡村寧次現任連絡官，協助撤退日本軍民之事宜，此可證岡村寧次在南京享受特殊待遇。

昆明徵兵悲劇
無戶籍居民及游民撥充兵役
拘禁形同囚犯家屬不許見面

【本報昆明八日發專電】內戰未已，兵源枯竭，拉丁悲劇繼續上演中，然此種演不完之悲劇，不獨政府公開排演，而民意機關亦同意如此作法。昆市參議會以兵源困難，竟主張就此次清查所獲之失業青年雜民壯丁作撥抵昆市應徵兵額，市府亦說明上月底查戶口時，清獲之無戶籍及游民散兵三千一百四十八人中，將以四百十八人充當本年度徵兵額。據記者所悉，被拉者分別拘禁於各區公所之新兵召集所，形同囚犯，家屬亦不能見，妻攜子，母攜其孫，痛哭於保鎮區長之前者，或謂獨子被拉，全家生活無靠；或痛陳逃難至此，係因無力還鄉，兒子被拉，無人贍養老命，定作他鄉之鬼。語調淒涼，聞之令人鼻酸。嵩明縣七十瞎眼老婦，一封血淚書公開信貼出，其內容謂：楊葉氏中年喪夫，生有獨子楊春發，因地方天災人禍，收成太壞，不忍其全家餓死，乃帶妻小來昆，在一區五保六甲登記，因無錢租房，自營一茶棚棲身。春發終日拉車，妻媳氏代人洗衣，每日收入僅夠養家。日前檢查戶口時，將楊拉去，其一家三口三日未進粒米，待斃，懇社會人士予以救援。信上註明孤子不當兵，政府有明令，觀者無不唏噓。

梁秋水將自平來滬
據談曾與張嘉璈交換意見
政府希望梁等能參加國大

【本報北平八日發專電】東北經濟委員會主任委員張嘉璈定九日乘航委會機飛瀋。聞東北行轅主任熊式輝，日內即將赴京。張氏在平二日，除公務外，與此間民社黨人代表張君勱氏有所接洽，並代梁秋水、胡海門、陳班候、劉景堯定妥九日赴滬之機票。張氏有訪張東蓀說，關係方面未予證實。

【中央社北平八日電】民社黨元老梁秋水八日晨在招待記者席上，暢談國事。記者以此次赴滬是否爲解決當前時局問題，將向政府貢獻若何意見就詢梁氏，據稱：此次赴滬主要在充實本黨內容，而加以整理，如和談重開有望，當然赴京。對國事意見，則以吾黨爲對象，貢獻於張君勱先生。有詢及梁氏與日昨由滬到平之張嘉璈氏談話內容者，梁氏表示：僅曾普遍交換意見。張氏曾傳達政府希望梁氏等參加國大之意旨，未涉及國府改組問題。據梁氏表示張東蓀去滬否當視事實需要而定，本人擬兩週後返平。

報到國大代表 達百分九十六

【中央社南京八日電】國民大會代表報到者，八日續有職業代表于汝洲，青年黨代表謝護二人，連前已報到代表總計一六七五人。國府明令公佈之代表爲一七四四人，未報到者僅六十九人，故報到出席大會之代表已達百分之九十六。

加速憲草審查工作
主席團昨舉行茶會推動

【本報南京八日發專電】國大主席團八日午後四時半在國大會堂舉行茶會，約集憲草各組審查委員會召集人會談，商討加速憲草審查工作，到孫科、吳鐵城、白崇禧、張厲生、胡適、傅斯年、程潛、王寵惠、鄒魯、白雲梯、陳啟天、左舜生、黃正清、于斌等六十八人。孫科主席，報告：（一）請各組召集人即日起積極進行審查工作，從九日起到十二日止完成，十三日大會開始一讀，十九日結束。（二）審查會法定有十分之一委員到會即可開會。（三）提案四百餘件，印成八冊。（四）各組成立初步整理小組，以九召集人及代表十人組成，歸納整理各代表提出之意見。凡對於原草案有重大之變更時，應通知綜合小組。（五）各組召集人認爲必要時，可宣告舉行秘密會議，請新聞記者退席。（六）提案不必等候彙齊即可開始討論。孫氏報告畢，鄒魯、黃少谷、鍾天心、鄭彥棻、林彬等人相繼發表意見，對原則及技術問題方面均有所建議，且有主張不必成立初步整理小組者。於是主席宣布，主席團定九日晨十時開會，決定綜合小組之範圍及是否將於各組審查會內成立初步整理小組。六時散會。

【本報南京八日發專電】第二組審查委員會召集人第三次會議，八日下午二時在國大會堂二樓休息室召開，決定事項計（一）該組第二次會議定九日下午三時召開，（二）該組審查召集人第四次會議，定同日下午二時召開，地點仍舊。

【本報南京八日發專電】國民大會九日至十九日之議事日程，業經排定如下：九日上午九時至十二時，審查會下午三時至六時。審查會十日上午九時至十二時，審查會下午三時至六時。綜合審查會十一日上午九時至十二時，審查會或綜合及聯合審查會下午三時至六時。綜合審查會十二日上午九時至十二時，審查會或綜合及聯合審查會下午三時至六時。審查會或綜合審查會十三日上午九時至十二時，大會午後一時至六時。大會或審查會十四日上午九時至十二時，大會下午三時至六時。大會或審查會十五日休會。十六日上下午大會，十七日上下午大會，十八日上下午大會，十九日上下午大會。又九日各審查會之日程亦經排定：第一組審查委會召集人會議下午四時開會。第二組審查委會下午三時至六時開會。第三組審查委會上午九時至十二時，下午三時至六時開會。第四組審查委會上午九時至十二時，下午三時至六時開會。第五組審查委會下午三時至六時開會。第六組審查委會下午三時開會。第七組審查委會上午十時至十二時，下午三時至六時開會。第八組審查委會休會。

陸空聯合演習
全體國大代表參觀
白崇禧部長於演習前對代表致詞
謂須建立武力內求統一外固國防

【本報南京八日發專電】國防部八日晨在京中山門外解脫村舉行陸空聯合演習，由白部長，陳總長柬邀全體國大代表參觀。八日天晴日暖，各代表不乏攜眷參加者，如作踏末郊遊。解脫村前，國防部臨時搭了司令台及土堆，看台盤以軍毯，演習確定攻擊目標即爲正對看台千數公尺之遙之西山，居高而望山谷中演習軍之活動，歷歷在目。九時許各代表及新聞記者兩千餘人乘車由城內到達演習場，依次坐於看台上，每人座前置食盒一，內儲牛肉三明治等物，供野餐之用。演習開始後，並由軍士抬來美軍配給食品多箱散發，紛紛爭取，片刻一空。同時每人並發給「蘇北中共眞面目」「中國共產黨暴行」小冊子兩本。九時許，白部長簡單致詞首稱：今天招待人民代表，檢閱人民的武力，人民的軍隊。繼謂：只有建立強大武力，才能內求統一，外固國防。繼由報告員報告演習計劃，演習統監爲湯恩伯，總指揮官劉震清，參謀長沈莊予，審判長金鎮，參加演習部隊有空軍第五大隊，傘兵部隊，會同第二團步兵營，砲兵學校砲兵營及通訊兵一排，武器步槍四百七十九枝，輕機槍四十六挺，重機槍十四挺，迫擊砲三十三門，火箭砲十五門，火焰噴射器十門，山砲十二門，飛機二十九架。演習時，各種武器使用皆爲實彈。於是下令開始演習，驅逐機及戰鬥機數架即在空際出現，盤旋飛行，低飛投彈，目標即片片起火，繼以驅逐機俯衝掃射，達二十分鐘之久。飛機自看台頂際掠過，作恐怖之吼聲，且眼見機槍噴吐之火舌，飛機盤旋未去，而山砲已開始轟擊，並有煙幕彈自飛機投下，在繚繞中之目標區即爲煙霧所籠罩，輕重機槍亦同時作吼，火網密織，步兵即在各種武器掩護下緩緩扇形推進。煙霧散後，飛機又來山坡再度轟擊，目標區中彈纍纍，火光燭天，火箭亦開始射擊，所落之處，如一大火球，其光芒刺眼。號音響時，步兵衝起向目標西山躍進，至半山腰處，但見火焰噴射器噴出片片火焰，處處火光，頃刻間見火焰已上山巔，即是步兵已進至山巔。而此時驅逐機依然俯衝掃射，山砲依然轟擊未停，十時半演習完成。各代表即乘車入城。至明故宮機場參觀傘兵演習。傘兵演習由馬師恭指揮。各代表到達後，首先參觀傘兵裝備有火箭砲，火焰噴射器，備傘，降落傘等。十二時許運輸機六架由大校場機場起飛至明故宮上空盤旋數週後跳落，由地勤人員放烟幕指示目標，但見白色把傘迎風張開，冉冉而下，時風極大，然幸未發生危險。着陸後，各士兵即收傘持槍警戒，並依照命令向前衝擊，一時紅、黃、綠各色煙幕自機場四週升起，以掩護傘兵前進，槍砲聲並作，此時又有運輸機六架凌空而來，傘兵數十繼續降落增援，鞏固陣地，未半小時，假想之機場被佔領，空運部隊即在機場降落。一時半演習完成。

白崇禧致詞

【中央社南京八日電】國防部白部長八日在招待國大全體代表參觀陸空聯合演習時致詞，原文如次：各位代表先生，今天國防部在滄波門外西山附近，舉行陸空聯合演習，關於演習規定實施之手段經過，當由首都衞戍湯總司令兼演習總監恩伯及劉總指導官震清兩同志分別報告。今天在此歡迎國大各位代表先生參觀演習，各位是全國民衆的代表，我們的軍隊是民衆的軍隊，我們的武力是民衆的武力。今天不僅是請各位代表來參觀軍隊演習，更可說是請各位代表來檢閱你們自己的軍隊。此次各位代表來京出席國大會議，主要任務是制定國家根本的憲法。我們的制憲工作，從民國二十二年早已開始，原定二十六年舉行國大會議，可是因日本帝國主義者發動侵略，以致遭受阻礙。勝利後政府西遷，在重慶曾擬建築國民大會堂，因敵機將國民大會場炸毀，又遭阻礙。兩次都因爲外患的關係，未能如期舉行。去年抗戰勝利後，國府又決定今年五五召開，又受國內反亂勢力的擾亂，一再延期，直到現在才舉行制憲。此次制憲以後，各位還要保障將來能夠行憲，尤其要將民衆的武力充實，使之成爲現代化的國防軍隊，才可以鞏固統一，抵禦外侮，進而與盟邦共維世界的和平。我們如何達成這一使命，仍希望各位代表在制憲當中特別注意。我們知道近代的戰爭，是科學的戰爭，裝備的戰爭。近代國防，是科學的國防，和技術的國防，爲提高國防科學，健全國防，國防部內特設有國防科學委員會及第六廳主管研究發展陸海空軍的近代裝備，陸海空軍及聯勤各總司令部，也都分設有研究機構，來從事研究國防科學，提高技術，期能建立現代的國防。因爲一切新兵器，都導源於科學，由於科學的進步，兵器的革新，便影響到戰術的演變，自有空軍出現，遂由過去的平面戰爭，演進爲立體戰爭，現在更入到原子能的時代，我國科學技術甚薄弱，更須急起直追，始能完成現代的國防建設。

內蒙問題
三團體在平招待記者
希望獲得高度自治權

【本報北平七日發專電】蒙古旅平同鄉會，蒙古青年勵志會及蒙古旅平同學會六日下午五時在平招待各報記者，由蒙古青年勵志會理事陳紹武報告內蒙問題之重點及蒙胞希望，並談及三團體之現狀。據稱：旅平蒙古同鄉有千餘人，內有學生二百餘人，蒙古青年勵志會不限於地區，係蒙古青年之中堅組織，將來設總會於蒙政重心所在地。陳氏特別指出一般人對內蒙問題時有錯誤觀察，必須予以糾正：㊀內蒙要求自治，非分裂運動，亦非獨立造反；㊁內蒙雖然文化比較落後，過的是游牧生活，但有其自治能力。所有運動，絕非少數人士謀求政治出路。關於內蒙問題重點有四端：㊀民族問題重點，㊁青年重點，㊂把握時代重點，㊃國防重點。他們希望在憲法中增加邊疆民族專章，如有規定保障邊疆各民族地位，予以高度自治權利。總括起來說，他們的願望是㊀內蒙問題是民族問題，而非地方問題，㊁是高度自治，非地方自治，㊂是統一的自治，㊃不是脫離國家，而是脫離省，㊄是民族平等，保障民族地位，而非少數人政治出路，㊅憲法上增列專章，規定自治權利，㊆擁護中央政府及領袖，不參加黨派之爭，㊇要建設國家，須重視邊疆各地一般當前要求。

英商務團分赴港汕
對粵省五年計畫感興趣
投資水利建設曾有商洽

【中央社廣州八日電】英商務訪華團在穗參觀完畢，九日晨一部份團員將飛汕頭觀光。團長鮑埃斯偕團員，同日乘車赴港，赴汕團員到港會合後，飛返香港，然後赴新加坡返英。該團曾與建廳長謝文龍就廣東工商業問題交換意見，彼等對省府所擬訂之五年計畫，頗感興趣，對投資水利建設，有所商洽。

贛江水利工程 擇要逐步實施

【中央社南昌七日電】關於贛江水利工程興修問題，除着手防洪防旱工程先行修復外，決於短期內調查全流域農工礦情況及勘測應行設施之工程與地點，再作通盤研究，展開KVA工程。此項工程純仿美國之TVA，之聯合管理制度，凡各河上游坡度較陡灘險阻之河段，應儘量建閘，以利通航，並利用其加高之水頭發電，山谷間引水灌溉兩岸農田，山谷區，並可蓄水，旱時徐徐放入河流，增加低水。贛省府爲顧及財力人力物力，特擇要逐步實施，全部工程須二十年後始可告竣。

都江電廠 明春即可發電

【中央社成都八日電】都江電廠容量一萬瓩，因交通路已修築完竣，廠址月底可完工，物資局所撥設之二整羅瓦特發電機，已由滬啓運，明年一月可運到，三月底可發電。現已開始測量由灌縣至蓉之高壓電路線。

郵電加價影響報業
首都報界要求另訂付費辦法
並電全國同業採取一致行動

【本報南京八日發專電】首都各報以此次郵電加價，影響業務發展至鉅，迭經請求主管當局予以減低，迄無效果，八日特召開緊急會議，商討應付辦法，出席中央日報、新民報、救國日報、大剛報、朝報、中國日報、和平日報、南京晚報、大中日報、建設日報、新中華日報、首都晚報、南京人報，當經一致通過：爲挽救報業危機，爭取本身生存起見，決定：㊀電請交通部另定新聞郵電付費辦法，在新辦法未公布以前，仍照舊價付費。㊁電全國各地同業，採取一致行動，在未得結果以前，一律暫照舊價付費。㊂電全國各地同業，推派代表來京請願，致全國各地同業電文如下：「全國同業公鑒：郵電加價，新聞事業蒙受極大影響，爲發展業務，減輕讀者負擔計，特邀請全國同業向主管當局請求另定新聞郵電付費辦法，如荷同意，請採取一致行動，並派代表來京請願，爲荷。南京各報同叩。」

國府命令

國府八日令：國民大會軍隊代表楊愛源，因病不能出席，遺缺以朱綬光補充，此令。

國民政府九日令：㊀任命李煜瀛，爲國立北平研究院院長。㊁任命汪兆彰兼首都地方法院推事兼院長。㊂任命朱觀爲陝西高等法院首席檢察官。㊃任命孫英武爲吉林高等法院首席檢察官。㊄任命戴戎光爲陸軍海軍部處長。㊅任命李永吉爲財部河南區貨物稅局局長。㊆任命郭雲觀爲上海高等法院推事兼院長。

簡訊

【南京電】國立中央圖書館，近曾以四庫全書珍本初集，贈予澳大利亞西澳大學。該全集係商務印書館影印本，共二百三十一種，一千九百六十冊，中央圖書館已函請外交部，將此項書籍轉贈。

【花蓮港電】此間測候所發表統計，花蓮市十一月份地震二十九次，其中有感地震四次。

【福州電】閩省抗戰損失，計人口部份共傷亡一〇三一三人，內男七四三七人，女二八七六人。財物部份直接間接損失，按當時時值，計共爲一九八億九七九九，四萬二二七九元。

【保定電】冀省府呈准中央撥發補助費八十五億元，省府已將此項補助費一部撥充各學校增加公費生二千名之經費，現全省公費生共爲一萬四千名。

燕大復校周年 旅京校友集會紀念

【中央社南京八日電】燕大旅京校友，於八日下午四時太平洋戰爭爆發五週年紀念日，集會吳大使官邸，紀念燕大復校週年，並爲該校創辦人司徒雷登博士致力於中美文化之交流誌慶。校友到三百餘人，司徒氏於講話時稱：渠將於十八日左右返燕園，與同學共度聖誕。

張嘉璈談東北經建
希望民間前往投資
對流通券問題有所說明

【本報北平七日發專電】張嘉璈接見記者稱：東北經委會今後工作，扶植一切生產事業之恢復，使民間能陸續前來投資。此行在京滬知各方均有興趣，惟天氣已冷，今冬未必前來參觀。但鐵路謂不能流血亦必流汗，此種先鋒定要遇到不少困難，但必須有人去作。東北經建工作須注意農礦，然後工業始能進行，而交通又爲一切的前提。胡蘆島決定開放，中國擬加以擴充。日人在東北之吞吐港爲大連，當此大連未能接收，我方故有胡蘆島、營口及大東港之經營。記者詢以大連蘇軍曾否撤退？張稱不知。又詢以中長路事件，張稱：政府已有說明。又詢及流通券問題，張稱：外間對於金融問題所知不多，輿論對此亦少領導性，諒政府應有政策，觀其是否爲多數人所着想。關於一年來，物價平均漲了六倍，而關內至少有十七倍，試問當時沒有流通券，今日將成什麼樣子？自然流通券非不變的，亦發之法將亦爲過渡性質，到了非變不可的時候，當然有所變更。記者詢以外方觀察張氏此行或與中蘇交涉有關，張僅稱：「外交是雙方的。」又笑謂：我離開了三星期，難道不應當回去？張氏定八日晨與石志仁談東北交通改善問題。

中國審計學會 昨開成立大會

【中央社南京八日電】中國審計學會，八日上午九時假交通部禮堂舉行成立大會，與會者一百六十餘人，推劉紀文、楊汝梅、汪康培、吳寶銘爲主席團，主席，討論並通過會章，暨向蔣主席致敬電。嗣選舉理監事，結果劉紀文、龐松舟、楊汝梅、雍家源等二十人當選。

整飭收復區吏治
內政部決將成立清查團
分別派往各收復區清查

【本報南京八日發專電】內政部以迭接檢舉收復區行政人員營私舞弊案件，爲整頓吏治計，決定於短期內成立清查團，分別派往各收復區實地清查。設若查有貪污實情者，一律移付法院，按照公務人員懲戒條例嚴予處分，決不寬貸。

平津嚴寒

【本報北平八日發專電】七日爲農曆大雪節，平市雖無雪，而朔風凛冽，天氣酷寒。街頭行人甚少，多縮頸急馳。街車亦較平日減少三分之一，是北平入冬以來最冷的一天，室外溫度最低達零度下十一度六。

【中央社天津八日電】此間自七日晚起，寒風怒號，天氣劇寒，八日終日風吼未止，寒冷異甚。白河凝冰，氣溫降至攝氏零下五度。

蔣經國赴蘇州 將視察青年軍
吳縣縣長易人

【本報蘇州八日發專電】蔣經國氏等一行定九日由京抵蘇，視察此間青年軍，並謁省府，吳縣縣長遠鳳華奉命調省，遺缺派財廳視察室主任沈乘龍接充。沈新縣長已與遠氏商洽接事手續，縣府刻辦理交代。

【本報鎮江八日發專電】蘇省府三十三次例會議決改派沈乘龍爲吳縣縣長，並決將吳縣、無錫、常熟、武進、南通、江都等六縣建設科，改爲建設局。

對德和約討論程序
美蘇在外長會議中提出

【法國新聞社紐約七日電】英國外長貝文突然離此，前往華盛頓，致使四國外長會議不能獲致任何確切之決議。目下英，美，蘇，法四國代表團對於四國外長今後討論之步驟程序均已提出計畫，其中美國國務卿貝爾納斯所提出之計畫要點有六：

㊀任命特別幫辦研究德國問題。㊁特別幫辦對於任何與德國問題有關，且願提出建議之各國均應注意其意見。㊂盟國管制德國委員會對於下列各點，應提出一項報告書，即（甲）德國是否可能組織臨時政府。（乙）如若可能，則其權限將爲若何。（丙）德國中央行政機構之構成情形。（丁）政治上及經濟上的問題。㊃任命特別幫辦，研究對奧地利和約。㊄減少德國境內四國之佔領軍。㊅爲四強外長下屆會議準備一切，其議事日程包括：（甲）德國邊界之分界線。（乙）薩爾區之將來命運。（丙）解決德國之軍備，關於此一問題之和約，應由英美蘇法四國締結。（丁）德國政府之權限。（戊）對德和約之主要段落。（己）對奧地利和約。（庚）奧境佔領軍之限制。

英國外長貝文對於美國計畫中之提則程序表示贊同，並謂，余希望四強外長能在來年三月間再度會議。蘇聯外長莫洛托夫則要求四國外長下屆會議應於來年二月下旬在莫斯科舉行，並提議將議事日程規定如下：

㊀盟國管制德國委員會對於解除德國軍備，德國民主化，經濟政策以及賠款問題所作之決議，應予以執行，由盟國管制德國委員會提出報告書，然後由四國外長會議加以討論。㊁德國政府將來之構成情形以及設立中央行政機構之可能性。㊂任命特別幫辦，依照特別訓令行事。㊃準備對奧地利和約。㊄肅清德國軍國主義。㊅討論專家對於德國煤斤問題所提出之報告書。

莫洛托夫外長最後並提議，盟國管制德國委員會應在四國外長下屆會議開幕前二星期提出其報告書。

法國代表即該國外次繆維爾則謂，特別幫辦應立刻予以任命，以爲今後討論準備一切。

減少在德奧佔領軍
貝爾納斯亦向外長會提議

【聯合社紐約七日電】美國務卿貝爾納斯七日突然在四國外長會議提議，分兩次減少美英蘇法四國在德奧及巴爾幹各國之佔領軍人數。第一次於明年四月實行，將四國佔領軍總數減至六十二萬人，其中蘇軍佔二十四萬人。然後至適當時期再減少四分之一或三分之一。英外長貝文可望熱烈贊助此項建議，蘇聯外長莫洛托夫反應如何尚不可知。貝氏提出此項建議係本其一貫主張，俾藉歐洲方面駐軍之減少，促成眞正和平常態之恢復。

對德和約陳述意見　美蘇意見尚未一致

同時四國外長討論歐洲五國和約既告完成，莫洛托夫已同意於下屆會議討論德奧和約，並邀請美英法三國外長於明年二月下半月至莫斯科開會。至於下屆會議開幕前准許對德和約關係各國陳述意見事，蘇聯與美英法三國主張又不一致。貝爾納斯提出三種文件，其一係主張減少歐洲方面佔領軍，其一係與奧國和約有關，其一係主張四國外長會議應即於本屆會議指定外長代表，聽取關係各國陳述意見並爲對德和約打定基礎。莫洛托夫於是亦提出一項文件，關於對德和約進行步驟，大致與貝氏類同，惟於時期方面則有出入。莫氏主張本屆會議僅須決定下屆四外長會議在何時何地舉行，在下屆會議舉行前無須指定外長代表聽取對德作戰各國如比利時荷蘭等國陳述意見。貝氏則謂此事實無稽延之理由，外長代表聽取關係各國意見亦無須特別訓令。莫氏不以爲然，主張外長代表無訓令不能聽取意見。貝氏答稱，本屆會議與下屆會議之間，如無外長代表預爲之備，則下屆會議在歐洲舉行時僅能討論手續問題，如欲對和約有所決定，則事前關係各國必無發言機會。貝氏聲明完全反對此種情形。據貝氏左右稱，下屆會議如不能切實草擬對德和約，則貝氏決不至歐洲參加會議。此項爭執未至提付表決時期，故不得謂爲已成僵局。九，十兩日舉行會議時或可解決。七日之討論，因英外長貝文須於八日赴華盛頓會見杜魯門總統，遂告中止。對奧和約問題及減少歐洲駐軍問題，因亦未得提付討論。莫氏對於下屆會議可以象徵奧國和約並無不願，可於此事列入議程之一。貝爾納斯七日所提減少歐洲駐軍案措辭慎密，且頗適時效，蓋義保匈羅芬五國和約規定各國在義保兩國駐軍均須及早撤退，蘇聯得在匈羅兩國留駐相當軍隊以保護其通至奧國之交通線。由於此種事實，奧國和約之成立，實有促使蘇軍全部退出東南歐一事釜底抽薪之計。貝氏主張歐洲方面各國駐軍最高額如下：德國方面，美軍不得超過一四○，○○○人；英軍一四○，○○○人；法軍七○，○○○人；蘇軍二○○，○○○人。奧國方面，美英蘇法各不得超過一○，○○○人。蘇聯並得在波蘭駐二○，○○○人，在匈牙利駐五○，○○○人，並在羅馬尼亞駐五○，○○○人。

英國支持伊朗政府
有派兵進駐亞省之權

【路透社倫敦七日電】外交部發言人稱，英國亦如美國，支持伊朗政府派兵入亞塞爾拜然省之權。觀察家預料伊駐美大使阿拉向安全理事會報告蘇聯當局曾向伊朗政府警告，謂若伊軍開入亞省，可能引起動亂之語，表示蘇聯有繼續支持該省自治運動之可能。

【路透社倫敦七日電】莫斯科電台述伊朗薩法爾報所載消息稱，大批希臘軍隊應英伊油公司之邀開抵伊朗南部之寇齊斯坦。本社以此事詢英伊油公司當局，後者不願發表意見。

【聯合社德黑蘭七日電】伊朗政府七日在裏海沿岸馬才達倫省各大城市宣布戒嚴，因選舉兩星期內將舉行，蘇聯與西方各國勢均力敵，有再度接近危險之虞。德黑蘭七日各報載稱，親蘇派工黨於騷動後被發現密藏軍火。政府軍與亞塞爾拜然省民軍已在亞省附近發生衝突。亞省現在之「民主」政府乃一年前革命之直接產物，當時蘇軍曾佔領該區，馬才達倫省富於煤油與其他資源，與亞省相似，亦曾爲蘇軍佔領，向爲工黨積極活動之地。

【法國新聞社德黑蘭七日電】官方頃宣稱，亞塞爾拜然省南部，因沙薩望民族反對亞省民主運動，而已起極大擾動，故已宣佈戒嚴。此在裏海各省則因伊朗國軍迫令工人繳出軍械，亦發生衝突，工人兩名受傷，聞現亦已宣佈戒嚴。此外，亞省東南部在自任強至米亞納公路之橋梁一座已爲伊朗國軍自亞省民軍手中奪獲。

對付弗朗哥政權
小組會已通過美建議
美反對與西政府絕交

【路透社紐約七日電】聯合國政治委員會頃通過美國修正後之建議案，不促聯合國全體大會建議，不使弗朗哥政府參加由聯合國所設或與其有關之機構，並不許該政府參加聯合國機構或其所屬機構之會議或其他活動，直至西班牙成立可被接受之新政府爲止。

【合衆社成功湖七日電】聯合國政治小組委員會七日討論弗朗哥政權時，美代表康納利鄭重聲稱，在任何情形之下，美國不擬與弗朗哥西班牙斷絕外交關係，亦不擬贊同制裁西班牙經濟之任何計畫。如果該委員會對此一問題希望有一致行動，則「君等必須放棄斷絕外交關係之建議。」（按波蘭及白俄羅斯均主與弗朗哥斷絕一切外交及經濟關係。）

【法國新聞社馬德里七日電】西班牙內閣七日晚通夜舉行會議，討論聯合國大會政治及安全委員會小委員會對於西班牙所作之決議，事後西班牙政府發表公報，反對該小組委員會大多數委員對於西班牙所抱之不公平態度，並強調西班牙政府拒絕任何外國干涉其內政。

【合衆社成功湖七日電】聯合國政治安全小組委員會七日討論如何罷免弗朗哥之際，法國要求各國擯除自私之國家觀念，而與西班牙之弗朗哥政權斷絕關係。據法代表喬霍克斯稱，全世界七千萬勞工已發宣言，要求與弗朗哥斷絕關係。喬氏並告該小組委員會（最近曾議決禁止弗朗哥政府參加有關聯合國之任何國際組織）稱：「君等已明言聯合國不應與弗朗哥發生關係，但君等目前爲何不能與之斷絕外交關係。本人殊不解其中究有如何區別。」

永禁日本製毒
中國代表提議設立毒品倉庫

【法國新聞社成功湖七日電】聯合國經濟社會理事會所設麻醉品委員會七日開會，討論永遠禁止日本製毒辦法，以免其再度危害東方人民。中國代表提議在遠東設立麻醉品國際倉庫，在聯合國管制下擔任麻醉劑之製造與分配。日本如欲輸入麻醉品，非經由該倉庫不可。關於此點必須包括在未來對日和平條約之內。埃及代表提出補充案，主張在其他地點，尤其是近東另設倉庫一處。美國代表亦提議設立國際機關，由聯合國經濟社會理事會草成特別憲章，荷蘭代表發表意見，反對上述各項計畫，主張僅在日本本土設立聯合國監督處，監督麻醉品進口。麻醉品出產國家領得監督處執照，即可以麻醉品運入日本。中國代表同意埃及與美國之意見，但不贊成荷蘭之提議，認爲不足以有效抵抗毒禍。

美原子彈未運出國
艾帥答記者問

【法國新聞社紐約七日電】陸軍參謀總長艾森豪威爾七日招待報界時，有人發問稱：聯合國大會美國代表康納利最近聲明英國與加拿大得悉原子炸彈之祕密，是否確實？艾帥遲疑甚久後答稱：美國從未以原子炸彈或其材料運往英國或其他國家，但艾帥對於英國與加拿大是否能自造原子彈一點則不加說明。

史達林極爲健康
蘇駐使館消息

【倫敦八日廣播】蘇聯駐英大使館發言人八日發表談話，否認倫敦各報盛傳史達林氏業已死亡或已病危之說。據稱史氏「極爲健康」，「此謠言發源於土京安哥拉，而安哥拉一地爲甚多謠諑之發源地」。

裁軍小組繼續開會

【法國新聞社紐約七日電】聯合國大會裁軍問題起草委員會，七日午後繼續開會，討論美國提案之第三節，即關於採取各種措置以裁減軍備及禁止原子炸彈應用於軍事目標。蘇聯代表維辛斯基亦續表妥協。據稱：此節大可接受，但提議附加一條，特別規定設立監督機關，俾使意義更爲明瞭。英國代表蕭克洛斯當即加以稱道，認爲「非常有價值的貢獻」，不妨重新製成一節。蕭氏並提議將蘇聯之修正案附屬於英國修正案之後，即任命兩管制機關，一個管制原子能，另一個管制其他大規模破壞之武器。但蘇聯代表表示蘇聯之提案更爲明白，蕭氏當即撤消本身之提案，而贊成維氏之提案。蕭氏並提議關於美國提案之辯論，延至專家委員會草成最後草案之後。關於設立兩個獨立管制機關一點，維氏指出此舉與聯合國機構憲章條文不符，應由安全理事會任命之。法國代表巴洛迪表示，管制機關須在安理會機構內存在，但應享有本身之權利，安理會無權干涉其活動，僅在有關實施懲罰之場合時例外，因依照聯合國憲章，安理會負責保持和平與安全故也。最後主席史巴克決定任命八國小組會議，包括五強，加拿大，捷克與比利時在內，於下星期草擬最後草案。

路易士突下命令
美煤礦罷工停止

【合衆社華盛頓七日電】礦工聯合會主席路易士七日突表示屈服，下令停止爲期十七日之全國煤礦罷工，並令四十萬礦工自本月九日起至明年三月底止，依照原合同恢復工作。（意即定於明年三月三十一日再舉行全國罷工。）據路氏之解釋，此舉之主要目的在於使最高法院有充分時間審理路氏之上訴案。

【聯合社華盛頓七日電】礦工聯合會主席路易士七日突然結束煤礦罷工潮，屈服於最高法院與總統杜魯門所採取之行動。路氏已通知四十萬礦工，依照政府合同規定之工資及其他條件立即復工，並要求談判新合同。拖延十七日之工潮一旦終止，美國受威脅可危之經濟因之得有喘息之餘地。鐵路貨運客運及郵包遞寄之限制均已隨之取消，二十一州之燈火管制亦將解除。杜魯門預定八日夜之廣播演說，亦已作罷，並未發表意見。

路易士招待記者

路易士忽促召集新聞記者，以其慣用之戲劇性作風，宣讀對礦工之通告，宣布立即復工，其時期至少至明年三月爲止。路氏事前曾聲明將親向礦工宣讀通告，傳使各記者得知，「此乃余今日本着良信念自動出此。至其動機如何，純屬揣測。若干哲學家嘗謂追求動機爲世界上最不可捉摸之事。」但有兩項事實頗爲明顯：㊀杜魯門原擬廣播演說，以超越路易士而向礦工直接呼籲・同時又傳若干礦工業已復工。㊁路易士之蔑視法院命令案，已向最高法院上訴。最高法院如維持原判，則礦工聯合會繼續蔑視法令，有加重處罰之可能。路易士宣布取消罷工前三小時，政府與工會雙方律師曾與最高法院首席法官文森會議。

【合衆社華盛頓七日電】路易士七日在聯合礦工會中宣稱，政府已獲得一「匪制工會之黃狗政策」以反抗工會。美國各業在多年前已創立一種「黃狗政策」，用以削弱或破壞工會。此種「黃狗政策」在法律上之地位，已由「諾立斯拉加第亞法案」予以剷除。雇主可強迫工人簽訂一契約，規定不准工人加入工會。此項契約在五十年前已盛行。

【法國新聞社華盛頓七日電】美國最高法院七日午前會見政府代表律師有所商議，定於七日在最高法院會議決定是否接受美國政府之請求，受理路易士之案件。最高法院如予拒絕，則聯邦法院法官高爾茲勃羅將再度傳喚路易士出庭受審。

美罷工停止後
貨運限制禁令業經取消
議員表示「謹以至誠感謝上帝」

【合衆社紐約七日電】路易士下令結束罷工後，美國立刻皆大歡喜，引起各種迅速影響如下：㊀運輸保衛局取消鐵路貨運百分之五十之禁令，立即生效。㊁郵政署解除一切郵包限制令。㊂民用生產管理局解除前在二十一州實現之緊急措施，定七日下午六時起生效。國外各地對此亦表無限欣慰，意大利海外航運之一部限制亦已取消。國會人士表示意見稱，罷工停止後，並未減少禁止罷工法案之需要。底特律汽車製造商相信，不日即可依昔日標準繼續生產。福特汽車公司今日停歇工人二萬名，但尚未宣布何日恢復全部工作。製鋼廠商曾減熔爐數百座之多，立刻生火尚有技術上困難，故謀恢復昔日產量，尚需二星期之久。

【聯合社華盛頓七日電】礦工聯合會主席路易士下令結束煤礦罷工後，國會議員均加稱道，但一部份議員認爲仍有制定新勞工法之必要。民主黨議員約翰遜稱，「謹以至誠，感謝上帝。」共和黨參議員希根洛波稱，「礦工復工，令人欣慰，但其他重要問題必須解決，威脅有重來之虞。此一問題及其解決，應爲新國會之第一課題。」共和黨議員馬丁稱，罷工結束，令人感佩，但國會仍應討論建設性之勞工法。民主黨參議員呂卡斯稱，欣聞路易士發覺錯誤而屈服。

華爾街方面，兩星期以來罷工消息雖日益惡化，但證券市場興旺，證明工潮有早日結束之望。自十一月二十一日罷工以來，證券市場開拍之全部股票漲起約三百四十萬元。七日一日之中，全部股票市價漲至七億元，各大鐵路股票每股漲起一元至四元不等，因鐵路提高貨運收費已經批准之故。十一月二十一日以來，買進股票數百萬股，全國工業停業生產停頓之險象。工倘若再稽延數星期，則股市利益將如雪花之消失。但證券市場能運用其傳統的能力，預卜未來。

路易士結束工潮於珍珠港事變五週年之日，尤爲巧合。罷工結束消息爲下午二時發表，珍珠港事變消息之傳播亦於一九四一年十二月七日下午二時開始。路易士宣布所以採取此種行動，志在使最高法院自由審理，

五國和約協議
法國表示滿意

【法國新聞社巴黎七日電】四國外長在紐約開會，討論巴黎和會所通過之對義，羅，匈，保，芬五國之和約草案，業已完全成立協議。法國官方人士對此均表滿意，並希望四國外長在討論德國問題時亦能出以同樣之協調與妥協精神。在歷屆四國外長會議及巴黎廿一國和平大會雖均曾遭遇許多困難，但法國向來相信，最後必能成立協議，現仍深信不疑，抑且法國在外長會議討論問題時，始終致力於拉攏有關各國，使其互相妥協之觀點，得趨於一致。法國所作之努力，在許多方面均已獲得成功。例如最感棘手之特里雅斯特自由區問題，即依照法國所提議之原則，覓致折衷辦法，而後獲得解決。

印局新階段
制憲會議今日開幕
回聯七十席空虛無人

【本報倫敦特派員七日發專電】尼赫魯七日長談印度國大黨員商議英國的態度。艾德禮與印度領袖談判了四天後，所採取的態度是與英國恢復印度獨立計畫的基本原則相符合的。英國於今年五月所宣布的計畫是基於一種假定，就是印度各大黨將合作接受英國所提出的政治提議。有些英國評論家以爲艾德禮向印度領袖所發表的聲明是一種警告，表示英政府不贊成印度由一黨統治。英國政府決不將印度交給建立在由一黨組織的憲法上的任何政府。英國的態度可能取悅眞納，但是觸怒尼赫魯，因爲國大黨不顧回聯參加與否，準備召開制憲會議。制憲會議，回印對於英國計畫中的集會條文，解釋各異，已引起極大爭執。英國政府提議交給印度聯邦法庭，由法律解釋。聯邦法庭由英，回，印法官各一人組成。（秀石）

【聯合社新德里七日電】印度制憲議會定於九日開幕，回教議員七十席左右將空虛無人。英國曾率直警告無回教徒參加之憲法，不予承認，亦無效力。據未證實消息，回教聯盟委員會將於下月開會，以便廢止數月前在孟買通過之決議，該決議規定撤消對於英國所擬印度獨立計畫之接受，果爾，則回聯又可參加實際制憲工作。

【法國新聞社倫敦七日電】英印回三方面圓桌會議宣告失敗之後，英國軍界人士談稱，除非印度有充分之軍隊足以保護其邊界，防止任何侵略，否則英國軍隊即不能自印度撤退。英軍在緊急時期，且得在印度登陸，毋需等待英印兩國政府談判之結果。此在英國政界人士則謂，英國軍隊在印度未召開國民議會保障印度各民族所有份子之權利以前，決不自印度撤退。英國渴盼印回雙方能成立協議，但其他少數民族之權利，在英軍一旦撤退之後，均應予以保護。保守黨將以此一問題，提交下議院討論，至於印度基督教徒問題，則勢將更受重視，錫克族教徒最高權威之一（英國國教）對於英軍自印度撤退認爲時機尚未成熟，故已表示抗議。下議院現定於下星期討論印度問題，日期可能爲本月十一日。

代替聯總業務
加拿大提折衷建議
英美可望接受該新辦法

【法國新聞社紐約七日電】關於加拿大所提出之建議，主張於來年內設立一專家委員會，以代替聯總之地位，頃由聯合國大會經濟財政委員會開會，提出討論，預料能獲得一致通過。按美國前此曾提出一項計畫，主張救濟事宜，應由「有」的國家與「無」的國家直接商定。聯總署長拉加第亞亦曾提出一項建議，主張設立一國際救濟機構，謂爲一日，加拿大之計畫，實爲一種折衷解決辦法。其中規定任命專家八人，組織專家委員會，自本年十二月三十一日起，負責代理聯總在歐洲所負之責任；自來年三月三十一日起，開始接收聯總該項計畫，須獲聯合國機構之最後批准。至於英美兩國曾單獨供給聯總救濟物資百分之九十二，故截至目前爲止，仍堅決拒絕參加拉加第亞署長所提議之國際救濟機構，蓋以英美兩國希望能自行決定對於何種國家將予以救濟故也。據經濟財政委員會英國代表戚爾斯稱，英國對於加拿大所提出之折衷計畫，願爲其後盾。此在美國代表團某代表則謂，專家委員會若能僅以顧問團體之資格而行事，則美國政府對之並不表示異議。經濟財政委員會定於九日將加拿大所提出之計畫正式提付表決，目下似已獲得聯合國機構五十四會員國全體之擁護。

伊普選延期

【路透社德黑蘭七日電】定於七日在伊朗全國除亞塞爾拜然省以外各地舉行之議會選舉，已予展期，將於選舉視察員抵達各地後再舉行，爲期約尚一週左右。

埃內閣辭職

【法國新聞社開羅八日電】埃及內閣八日提出總辭職，西特基總理正患攝護腺發炎症，乃遵醫生囑辭職，以便徹底休養。

美致牒蘇聯
解決租借債務

【路透社華盛頓七日電】美財政部官員透露，美國已第二次致牒蘇聯，要求解決七，○○○，○○○，○○○元之租借法案債務。美國之第一次牒文係於十月間發交蘇聯。

美國大火
死者百餘人

【聯合社亞特蘭大七日電】此間鬧市桃樹街溫考夫旅館十五層大廈七日晨黎明前發生大火，旅客二百八十五人中至少有一百二十人葬身火窟，男女客人與兒童聞警失聲叫喊，或被灼死，或跳樓跌死，亦有因窒息而死者。受傷者至少一百人。起火處在第三或第四層樓，經由扶梯與電梯迅速向上延燒，樓上旅客陷於火圈。多數人立於陽台，待救不及，冒險躍下，一部份跌入救火會所張之網中，但因高處落下力量過重，網均脫手。一部份住客，緊閉房門，不使烟火穿入，竟免於難。亦有用被單結成繩索，沿窗而下。有一婦女自六層樓陽台跳下，跌入黑弄而死。火熄後入內參觀，三層樓以上屍體狼籍，臥床與傢具均燒焦，充滿濃厚人肉焦味。

越南土地
運交還法軍

【路透社巴黎七日電】此間七日宣布，暹羅軍隊，根據最近在華盛頓議定之條約，將於八日將越南老撾及東埔寨內非法佔領之土地，移交法軍，預料屆時不致發生事端。

希特勒又傳仍在人間
正研究原子彈

【法國新聞社加拿大蒙特里爾城電】據曾在紐倫堡法庭充任譯員之某美國軍官在此間發表談話稱，依照阿根廷境內法西份子活動頻繁之報告，聞希特勒仍在人間，大抵在阿根廷境內從事實驗原子彈之工作云。

和平大學設在廣島
明年四月開學

【中央社東京八日專電】日本老政治家尾崎行雄將出任新辦之「世界和平大學」校長。該校將設於廣島被原子彈破壞之區域中。廣島四十校，其中包括前海軍潛水艇之遺址，均將用於此「眞正之國際大學」。該校將於十二月廿八日成立，明年四月一日開始上課。

取消對華停運
聯總署長拉加第亞宣布

【中央社紐約七日專電】聯總署長拉加第亞七日發表聲明，由於中國境內聯總供應品分配改進之結果，渠已解除停止此項物資運華之命令，將於十二月十日實行。此項卓越之成效，乃由於中華民國政府與聯總駐華辦事處協商之結果。拉氏已擬定一種制度，按其對中國分配能力之估計運送供應品至中國。鄭氏對發表關於此事之談話稱，目前中國分發物資之能力估計爲每月十七萬五千噸，在中國內地運輸及港口設備改進時，分發能力可再增加。拉氏聲明全文如次：「鑒於中國分發物資之能力不斷改進，並其港口積存物資目前已完全出清，至堪滿意。本署中國分署署長艾格頓所報告者，余已解除停止物資運華之命令。惟中國分署尚未準備接受各項物資，分署將根據中國分發物資之能力完成一種制度，規定供應品之逐月運量。」

日本共產黨
與蘇聯無關

【合衆社東京八日電】日共產黨領袖岡野進八日斥責星期六晚報刊載題名「蘇聯在日本之活躍」之特稿（美記者諾波爾所撰），並向該文作者挑戰稱，對於所稱莫斯科與日本共黨之間似有聯絡工作一節，應提出任何足以證明之具體事實。岡野進指斥該文爲希特勒及墨索里尼反共宣傳之遺毒，且爲惡意之讒謗，希望美國民衆切勿因此而誤解日本共黨之言有謂，自一九四三年第三國際解散以來，日蘇共產黨間已無公開或秘密關係之存在。日本之共黨足以自助，其目的在於以和平手段促進社會革命，並不濫用武力或蘇聯之獨裁手段，日本煤礦收歸國有之建設，雖經蘇聯首席代表特萊可將軍之全力支持，但日共黨對此表示堅決反對，足見日共黨與莫斯科無關。按岡野進逃亡國外已十七年，曾歷莫斯科多年，從事計畫在日本發動共產革命之一切方法。此後曾在延安有所活動，專任指導反抗日軍之地下工作，於本年正月始返日本。

星島華僑
反對徵所得稅

【本報新加坡特派員七日專電】新加坡財務處長一九四七年預算估計，他說沒有額外捐稅，預算不能平衡，一月一日起徵收所得稅。立法會議通過自明年一月一日起徵收所得稅，華僑商會會長李光前與林漢河等參議員表示反對。林漢河說，節省議員可以減少一九四七年的個人津貼，此外，用合格的本地人充任公務員以代替歐洲人，也可以減低薪俸。（史奚）

憲草修正案的國民大會

韓德培

因交通的不便，昨天才開始讀到政協憲草審議會所修訂的中華民國憲法草案修正案的全文，心中爲之一快。我們的憲政運動，從清末五大臣出洋考察憲法到現在，已經有四十年的歷史了。在這四十年的當中各時期的政府雖也曾頒布過不少憲法或憲草，但從來沒有一次的內容，能夠令人滿意。現在依照政協原則修訂的憲草經國防會國民黨中常會及立法院通過，即將提交國民大會作最後的決定了。這次憲草修正案的內容，較以往確有絕大的進步。例如對於人民基本權利，以往歷次憲草都僅採用法律保護主義，列舉人民有某某自由，「非依法律不能限制之」，或人民有「依法律」享有某某權利，新憲草將「非依法律不能限制之」及「依法律」等字樣都完全刪去，而於第廿四條作一明確的規定：「關於以上所列舉之自由權利，除爲防止妨礙他人自由，避免緊急危難，維持社會秩序，或增進公共利益所必要者外，不得以法律限制之。」這是採取了憲法保護主義，即是說人民之基本自由及權利除了特殊情形外，縱然立法機關亦不能加以侵害，行政機關更勿待論了。此外新憲草規定行政院關於重要政策，法律案，預算案，條約案均向立法院負責，及省之變爲自治單位，省長民選，均爲重大之改進。這裏因篇幅所限，我們不能逐條討論憲法全文，姑且提一重要機構——國民大會，加以檢討。

在世界各國憲法中，很少有如同中國的國民大會這樣一個機構，英國歷史上各種典憲，美國聯邦憲法，德國的帝國憲法及威瑪憲法，以及日本義大利的憲法中都找不到國民大會的字樣。法國的第三共和憲法雖有國民大會（National Assembly）的規定，但這僅是參衆兩院的聯席會議，並不是另外產生的一個獨立機構。土耳其憲法中國民大會的權力，也不過是總攬立法行政大權的一院制的最高機關（立法權由國民大會直接行使，而行政權交總統行使，而對其負責），與中國的國民大會也大異其趣。只有一九三六年新憲法頒布以前的蘇聯曾有蘇維埃聯邦全國代表大會與中國的國民大會性質相仿。但新憲法頒布後，代表大會被取消，代之而起的是一個包括民族院及聯盟院的兩院制的蘇聯最高會議。在中國，憲草中有國民大會的規定，也只是國民黨執政以後的事。清光緒三十四年宣布的憲法大綱，民國二年的天壇憲草，以及民國十二年曹錕的賄選憲法，都沒有國民大會的規定。我們第一次見到憲法裏提出國民大會的，是在民國二十三年二月立法院憲草起草委員會所公布的中華民國憲法草案初稿，此後同年六月公布的初稿審查修正案，同年十月間及二十四年十月立法院會議兩度修正通過的中華民國憲法草案，以及二十五年五月五日國民政府公布的五五憲草，也都提到。雖然國民大會的內容幾經變更，而對國民大會的本身，始終未曾廢除，這次新憲草中依然把國民大會保留了起來。

憲法上之必須有國民大會的規定，大概是爲了遵從國父孫中山先生的遺教之故，中山先生在「建國大綱」第廿三條及廿四條中曾有這樣的規定：第廿三條「全國有過半數省分達憲政開始時期，即全省之地方自治完全成立時期，則開國民大會，決定憲法而公布之。」第廿四條「憲法頒布之後，中央統治權則歸於國民大會行使之，即國民大會對於中央政府官員有選舉權，有罷免權，對於中央法律有創制權，有複決權。」依照這兩條規定，可知國民大會有兩種：第一種國民大會等於一個制憲會議，第二種國民大會，爲代表全國人民行使四種政權的機關。第一種制憲的國民大會，姑且不論，至於第二種代表人民行使四種政權的國民大會，在職權之廣狹方面，則有討論之餘地。第一，建國大綱所云，國民大會對於中央政府官員有選舉權及罷免權，其選舉及罷免之範圍如何？究竟是僅指總統副總統，抑包括所有中央政府高級官員——五院院長，副院長，立法委員，監察委員，考試委員，高級法官，以及行政院所屬各部會首長？第二，國民大會對於中央法律有創制權，有複決權，是否以憲法爲限，抑包括所有法律在內？

關於這兩個問題，我們可以把民國二十三年二月以來歷次憲草修正案作一參考。第一關於國民大會選舉及罷免中央政府官員之範圍，民國二十三年二月公表之憲草初稿第三十一條第一款規定：「選舉總統，副總統，立法院院長，副院長，司法院院長，副院長，監察院院長，副院長。」同年六月公表之初稿審查修正案第三十二條第一款規定：「選舉罷免總統，副總統，立法，司法，考試，監察各院院長，副院長，立法委員，監察委員。」同年十月立法院會議通過之憲草第卅二條第一款規定：「選舉總統，副總統，立法委員，監察委員。」第二款規定：「罷免總統，副總統，立法，司法，考試，監察各院院長，副院長，立法委員，監察委員。」廿四年十月立法院會議修正通過之憲法草案對於上兩款規定未加變動，廿五年五月五日國民政府公布之五五憲草第卅二條第一款規定：「選舉總統，副總統，立法院院長，副院長，監察院院長，副院長，立法委員，監察委員。」第二款規定：「罷免總統，副總統，立法，司法，考試，監察各院院長，副院長，立法委員，監察委員。」

以上所舉歷次憲草中，國民大會對中央政府官員選舉罷免之範圍雖有變更，但於國父遺教之範圍內，我們可尋出幾條共通原則：（一）行政院長不由國民大會選舉，行政院以下各部會首長也不由國民大會選舉及罷免，此因總統除爲國家元首外，並負實際之行政責任，爲保持行政之統一及首長，故行政院以下官員不由國民大會選舉及罷免。（二）高級法官及考試委員不由國民大會選舉及罷免，此因司法及考試爲國家之超然機構，應避免政黨派系之影響。（三）總統，副總統，立法院長，監察院長，立法委員，監察委員，必由國民大會選舉及罷免，此爲保持分權制衡（Check and balance）之原則。

現在我們轉觀新憲草對於罷免總統副總統之規定如何，新憲草第廿七條規定如下：「（一）選舉總統，副總統，（二）罷免總統副總統。」

照此等規定，則上述之第三種原則被打破，即立法院院長，監察院院長，立法委員，監察委員不再由國民大會選舉及罷免，立法委員由各省市人民直接選舉（第六十五條），監察委員由各省市議會選舉（第九十六條），立法院長由立法委員互選（六十七條），監察院長由監察委員互選（九十七條），因此國民大會已完全變質。依照中山先生遺教，則國民大會應爲國家之最高權力機關，行政，立法，司法，考試，監察五院治權，其人員應悉由國民大會直接或間接產生，對國民大會負責，而新憲草五權治權之權力完全受制於國民大會所賦與，與國民大會則大異其趣。

新憲草規定立法委員，由各省市人民直接選舉，監察委員由各省市議會選舉，就事實而論，實較由國民大會選舉更能直接代表民意及合乎公平原則，吾人應擁護之。惟國民大會對立監兩院院長及委員之選舉及罷免權既經剝奪，其所剩者僅對總統副總統之選舉及罷免而已。然依新憲草規定，總統之任命權須經立監兩院同意（總統之任命行政院長須經立法院同意，司法院長，法官，考試委員之任命須經監察院同意），總統之公布法律，發布命令，須經行政院院長之副署。又行政院關於重要政策及法律案，預算案，條約案更須向立法院負責，總統已不負實際責任。總統既在行政上已不負責，則國民大會對總統之罷免，徒損國家元首之尊嚴及增加政治上無味之紛擾。故最好實之，國民大會之職權，只在選舉總統而已。但總統選舉不必定須國民大會，法國第三共和總統由參衆兩院聯席會議產生，我們由立監兩院聯席會議選舉總統也不爲不可，如欲抬高總統社會上之地位，除其體制，儘可由人民直接投票選舉（如威瑪憲法之德國），或由人民間接投票選舉（如美國），國民大會實無存在之必要。

前面第二，關於國民大會對中央法律之創制複決權方面之規定，大致包括三點：㊀創制法律，㊁複決法律，㊂修改憲法。依新憲草規定則僅爲：㊀憲法修改之創議（二十七條第三款），㊁複決立法院所提憲法之修正案（二十七條第四款），而對普通法律之創制及複決未曾包括在內。依中山先生遺教，國民大會爲防止立法機關之專擅及不負責任，而賦予有普通法律之創制及複決權，使人民所需要之法律而立法機關未能制定者，人民代表可以直接制定，人民所不需要之法律而立法院已經制定者，人民代表可以加以否決。此種理論在國民大會爲最高權力機關之制度下，確屬公允。但在新憲草中國民大會業已變質，立法委員由人民直接選舉，其本身即係人民之代表，直接對人民負責，故國民大會對普通法律之創制及複決權，實無越俎代庖之必要。且就事實而論，國民大會集兩千多人於一堂，從事日趨專精之立法工作，亦殊非適宜。至於憲法之修改，國民大會有憲法修改之創議及複決權，於理論上爲合理。因憲法最初由國民大會所制定，自可由國民大會加以修正。惟憲法爲國家之根本大法，實應有其固定性，雖世界潮流進化不已，國家情勢時有變遷，但憲法非至萬不得已時，不應常作變動，以免國家常受巨大之震動。如美國聯邦憲法，自一七八七年頒布迄今將近一百六十年，所更動者僅數條而已。故國民大會修改憲法，必至萬不得已，始行召集一次，不應作定期集會，以領頒作憲法之修改。

總上面論，國民大會于新憲草中已完全變質，其全部意義所可注意者，僅在選舉總統及修改憲法而已。然選舉總統可由立監兩院聯席會議或人民直接間接投票選舉代之，修改憲法乃多年不遇之事，故國民大會在新憲草中實無保存之價值，如欲保存，可於憲法修改章中附加一條足矣。吾人如因奉行中山先生遺教，則此保留之國民大會應非新憲草中之國民大會，如徒存其名，而無其實，是爲欺人自欺。其實中山先生五權憲法之精義，不在國民大會，而在民主精神及五權治權之分立，今新憲草能奉行民主，而保存五權治權之分立，則國民大會之廢除亦可也。（十一月廿八日寫於國立安大）

中國紡織工程股份有限公司
THE CHINA TEXTILE ENGINEERING CORPN.

經銷各種紡織機器，附件，棉花及羊毛原料
獨家經理英國名廠如下
SOLE AGENTS IN CHINA

廠名	出品
棉，毛，蔴紡織整理機器	
J. & T. Boyd, Ltd.	全套精毛紡紗機器
H. R. Carter & Son.	各種蔴紡機器
John T. Hardaker, Ltd.	提花機
Thomas Holts Ltd.	筒子車，經紗車及漿紗車等
Robert Groggins Ltd.	各種布機
Hattersley Pickard & Co.	自動壓呢機
J. & H. Schofield Ltd.	全套棉紡機器
Sellers (Huddersfield)Ltd.	呢絨嗶嘰整理機器
William Tatham Ltd.	廢花紡紗機，毛紡機，製帽機及石棉機
Weston (Engineers) Ltd.	紆紗車
機器附件及紡織用品	
Bancroft Shuttles, Ltd.	梭子，筒管，鋼筘及鋼絲綜等
The British Picker Co., Ltd.	牛結
Horoce Green & Co., Ltd.	馬達
Thomas Hardman & Sons Ltd.	白呢，長毛絨，漿紗絨及造紙毛毯等
The English Card Clothing Co. Ltd.	
Samuel Law & Sons.	各種棉毛鋼絲針布
Harding, Rhodes & Co., Ltd.	各種梳毛針
Richard England Ltd.	整理機器滾筒
The Stowaca Fibre & Can Co. Ltd.	棉條筒
Joseph Tatham & Co., Ltd.	紡織機器零件
Charles Walker & Co. Ltd.	皮帶，羊皮，牛皮，大牽伸皮及打梭皮帶等
紡織原料及呢絨嗶嘰	
Fitton & Sons.	各種廢毛
Francis Willey (Top Makers) Ltd. 7 mills combined such as Airedale combing Co. Ltd. etc.	毛條
Kitner Brothers	粗毛線（Woollen Yarn）
Christopher Waud & Co., Ltd. 5 mills combined such as Jeremiah Ambler & Sons, Ltd. etc.	細毛線（Worsted Yarn）
Gibson & Lungair Ltd.	呢絨及大衣呢
Edwin Walker & Co. Ltd.	嗶嘰及花呢
代理英國澳洲印度各廠如下	
The British Northrop Loom Co.	自動布機
China Australia Trading Co.	洗淨羊毛
Eadie Brothers & Co. Ltd.	鋼領圈，鋼絲圈等
Kotak & Co.	棉花

上海江西路四五二號
電話 一八〇九〇 一八〇九七 一八〇九六 一八〇九八 一八〇九九 電報掛號一九八五 TEXENGINER—一六五信箱郵政
英國倫敦辦事處
2 Caxton Street Westminster London, S. W. I.
ABC廣告公司設計

本市新聞（一）

市體育場一片瓦礫
消防隊昨全日工作
吳市長宣鐵吾富文昨均蒞場巡視
爆炸區隣近甚少波及傷亡亦不重

【本報訊】市中心體育場聯勤總部第二軍械庫第一分庫，自前午一時半開始爆炸以來，直至昨日清晨二時許，始漸告平熄。然至四時許，突又發生巨大之爆響，陸續至五時左右，方又告平息。因時在清晨，一般市民均在熟睡之中，故並未聞得。昨晨八時三刻，消防處第二課長葉炳勇，爲欲迅速結束該處之火勢，以免再有不幸事件發生計，當即派中央，虹口，楊樹浦三區分由周悅賓，張潛，范國驗三區隊長率領，計消浦車五輛，急救車二輛，馳往出事地點，予以佈置，分二路迂迴至該體育場，東，西兩司令台，其時火場上之火勢表面雖已熄滅，而危險性實較前晚爲烈。蓋前晚在爆炸時，人皆趨避逃逸，而該時尚有一部份未爆炸砲彈或炸彈等物被埋壓瓦礫堆中，如至適當熱度時，則依然爆炸不已。消防人員即在此種生命極度威脅之下，開始將四周向頹垣殘壁及啞彈破片中拉，至彈倉庫約二十碼左右處，即向地面盡量灑澆，以減低熱度，而免致爆炸。待地面完全被水浸透後，再摸索前進數呎；如此逐步前進，直至首先爆炸地西部司令台下；依搖搖欲倒之牆壁作爲掩護，繼續不斷照上法澆救。至上午十時，吳市長，宣局長及聯勤司令富文均蒞場巡察後，彼等始行離場。

昨午十二時三刻 最後一聲巨響

據虹口消防區隊長張潛告記者：火場上最後之一聲巨響，約在下午十二時三刻模樣，此後即無大爆炸情事發生，僅極稀疏之「噼拍」聲，尚不時傳出，然已無大危險性。灌救至五時許，火勢大部均已熄滅，僅有少數烟火，被風吹起零落之火星而已。

火場巡禮

昨晚六時，記者由葉炳勇課長及周悅賓區隊附之陪同，又往出事地點巡視。六時半，到達體育場之東部司令台門口；時皎潔之月光，遍照大地，湖風刺人入骨，消防員則仍打起精神，濃月光繼續工作。記者亦由葉，周二位之陪同，以跑步穿過司令部之大門進入體育場。兩旁鐵絲網俱已受震毀開，隨時可倒塌。至體育場後，即橡皮水管之路線向西司令台躡足前進，沿路彈片及未炸開之彈頭，比比皆是。場內之野草，亦均焚剩枯黑之草根。直至該台下後，只見沿該台南向直至對面（即司令台）之看台，東倒西斜，所餘者僅鋼骨支持之殘骸。昔日浩汗之工程，今已成陳跡。記者在場內逗留約半小時，仍聞有「撲撲」聲響，頗似以氣吹鼓紙袋而再擊破之聲音。旋離場至東司令台門外沿牆腳向北部，該處爲此次爆炸事件中之幸運兒，僅一牆之隔，而未被波及。記者在黑暗中由玻璃窗向內觀看，只見疊堆如山之廢軍火，密排室中。沿此未被延及之牆腳，向西司令台（即大門）方向周繞巡視至該處，因係爆炸之起始地，故彈片較任何地帶爲多。離大門約十碼處，又因受風吹而閃爍瓦礫堆中之火星，不時竄入眼簾，間有「撲，撲」之聲傳入耳鼓。在該處記者撿獲一闊約六吋，長及二呎之彈片一塊，遂攜回留作紀念。

手榴彈自堆上滑下 據說是失事的原因
樂靜者一言竟成了讖語

記者又訪該管江灣分局分局長陳達燕，據陳分局長告記者前午爆炸之原因，謂：浙江供應局最近運來木柄手榴彈一批，於前午由人夫大隊第四中隊將該批手榴彈運入該庫。時適有另一部隊軍官樂靜者，率領大卡車七輛，在該庫第一分庫領取軍火。當時樂即語該守庫人謂：該庫之軍火，堆積如此之高，殊爲危險，如稍一不慎，軍火箱倒下，即有發生爆炸之可能。方語畢，即聞由「噼拍」之聲，自另一分庫傳出，樂乃率車急速離場駛走。隨之，巨大之爆炸聲即逐漸傳出，而體育場軍械庫遂遭此難。據陳分局長語記者：據該局調查所得，起事原因係一輸兵於將該批手榴彈搬入倉庫，疊上軍火箱上，偶一不慎，有一箱手榴彈從上掉下，震動引線而起爆炸，以致於一發不可收拾。該局於聆悉報告後，隨即派員至出事地點會同附近部隊在週圍危險較輕之地帶警戒，並派員駐於新市街警局，以便與該局聯絡，蓋新市街警局反較該局離出事地點爲近也。詎知新市街警局之電話，經震動後，即告失效，因此聯絡亦告中斷。直至昨晨五時許，火勢漸小，爆炸亦較輕微時，該局方與共同警戒之部隊將範圍縮小，並從事調查傷亡人數。

爆炸時飛出倉庫落於馬路上之炸彈，到處皆是，小孩來拾去玩弄。

庫長已失蹤 傷者查出六人

據該局調查所得，僅有陸軍第一四六旅二士兵，一名部隊實，一名袁金水二人受傷較重，其餘受傷較輕者僅輸兵胡用芬，羅德操，方才發，及沈傳芝四人而已，俱已送入該處之陸軍醫院救治。至該庫第一分庫庫長王仁珊之去向，現已無從探悉。但陳分局長告記者：關於該王仁珊之蹤跡，彼等亦聞謠傳頗頻，一云王已自殺身火窟；又云王已逃走，再則云王已葬身火窟；然三說俱未能證實。此外爆炸體育場倖存者約三分之一，記者於離出事地點時，消防人員尚在該處工作，防止火星蔓延，波及未曾爆炸之一部份倉庫。此次爆炸中最奇者，厥爲隣近之房屋，除玻璃窗及瓦片略有破碎外，竟無其他損失。

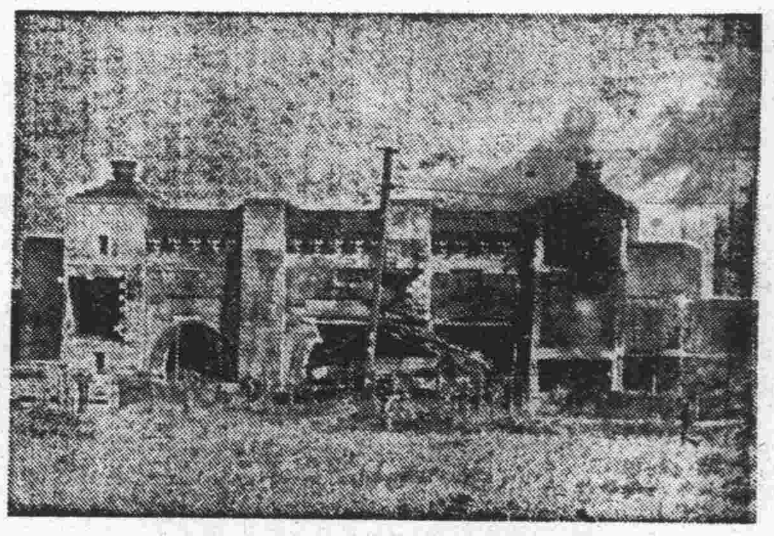

運動場被炸百孔千瘡，炸聲起處，濃烟冲天

貨車改裝客車 加入兩路行駛

兩路局以所有車廂，已全部應用後，尚嫌不足應付，而向美所訂購之新車廂，須明年始能來華。爲應目前急需起見，特由該局處理機車廠，將各輛貨車改裝三等客車；同時並將所有破損之三等客車，予以全部整修。一俟裝修完畢，即以之與目下正在行駛而有破損之客車廂，調換修理。

中國勞協聯席會決議 六個月內召開大會
昨選水祥雲等任常務理事 會員登記照會章重新辦理

中國勞働協會第四屆第五次理，監聯席會議，於昨日下午三時，在大西洋餐館舉行。出席理監事陸京士．水祥雲．陶百川．沈鼎．季源溥．包華國．安輔廷．王家樹．康濟民等二十八人。水祥雲主席，首由該會總務．會計．福利．組織．人事等股報告後，即討論提案：㈠爲加強本會工作之進行，常務理事應予改選案，決議，常務理事改由水祥雲．劉兆洋．沈鼎．安輔庭．康濟民等五人擔任。㈡書記長陸克敏辭職案，照准．並另推安輔庭，沈鼎爲書記長。㈢決定今後工作方針案，決議：一．工作目標A．勞工福利，B．研究工作，C．國際聯絡。二．一切工作必須與當地工作合作辦理。三．事業範圍大小，視經濟情形而定，惟以繼續辦理爲原則。㈣今後經費如何籌措案，議決由常務理事向援華會接洽。㈤本會重慶福利事業機構，如何收回案，議決，公推胡森霖．鄧發清．陳鐵夫．吳志恒．譚澤霖．張麟．李森榮．徐純武．黃雲森．蕭如峰．張子青．張源浩．汪光榮．劉强．黃士芳等十五人，組織中國勞働協會重慶勞工福利事業委員會，負責辦理之，並由張子青爲召集人。㈥請重行辦理本會會員登記，仍照會章，維持團體及個人會員，併存制度，以利今後會務案，決議，一．原則通過，二．今後徵求會員，須先提常務理事會審核後，再提理監事會通過之。㈦本會現任理監事任期已滿，應舉行代表大會改選案，議決，交常務理事會擬具辦法，並訂在六個月內舉行之。㈧本會負責人選，多有變更，應發表書面文件案，議決交常務理事會辦理，於五時半散會。

救濟中共區
一千五百噸物資 萬民輪昨運烟台

王師亮，自上月下旬自烟台返滬，策劃救濟物資第三次運烟台事宜，結果頗爲良好。昨日晨行總運輸輪萬民號，已離滬駛烟台，共運去行總物資一千五百噸，作救濟中共控制區之用。第四次運送物資，亦於本週內實行。

參加國際展覽 着手徵集展品

勝利後我國首次準備參加里昂國際展覽會，中央以此舉意義極爲重大，特由經濟部飭令上海工商輔導處，上海商品檢驗局，會同有關機關團體，成立籌備委員會後；該籌備會已決定假商品檢驗局，自今日開始辦公，並着手徵集參加展覽品之登記工作。

掌握國家血脈的人們
談交通技術人員的生活和待遇

本報記者 張乃剛

一個國家的軍隊有海陸空三方面，同樣的一個國家的交通工具，也有海陸空三種。「空」的設備，在中國，歷史還很短，它的發明與應用也不太久，因此駕駛飛機的待遇也最高。

這裏，我們從海陸空三種駕駛或服務人員的薪水，工作環境，及不同的遭遇作一比較。

一．薪水

㈠空運方面：以中國航空公司爲例，甲．正駕駛員，（中國人）：每月美金六百八十元，以官價計算，合法幣二百二十七萬八千元。若每月飛行時間超過八十小時者，每小時另加美金八元。乙．副駕駛員：底薪國幣一百元，以生活指數計算，爲五十六萬八千四百元（十一月份），再加生活津貼美金一百五十元，即法幣五十萬〇二千五百元。以十一月爲例，共計一百〇七萬〇九百元。丙．正駕駛員百分之五十爲外籍人員，每月飛行時間超過五十小時者，則每小時以美金三元計算。（上述華籍駕駛員乃外籍駕駛員的百分之八十五。）

㈡航業方面：飛機與火車的構造較簡單，發動與操縱飛機與火車的人並不太多，輪船則不同，船身龐大，機構複雜，掌握整個輪船的技術方面的人，有輪面部與輪機部兩種：輪面部有船長，大．二．三副，及舵手與水手。輪機部有輪機長，大．二．三．四俥及生火。兩部的負責人是船主，大副與輪機長。他們的薪水以船主最高，輪機長次之，大副又次之。同時他們的薪水與服務年代也有關係，一般說來，他們的底薪大多在三百元上下，以生活指數計算。有的打些折扣，有的不打折扣，故他們的薪水在一百萬到一百五十萬之間。

㈢火車方面：火車的司機，是屬於技術工人的範圍；與飛機．輪船比較，他們是最可憐。最高的底薪是一百七十元，最低的一百二十元，以上月份計算，最高的月入卅八萬元，最低的卅四萬元。

二．工作環境

㈠飛機：飛機駕駛員的工作環境是在虛無飄渺的空中；烈陽，雲霞，是他們的伴侶；狂風，暴雨，是他們的勁敵。在飛行期間，他們的眼耳手脚都要緊張地工作；在高空時，呼吸都要受到障礙。因此他們的身體特別強健，任何一部份都要合乎嚴格的規定。參加體格檢查的投考生，幾百個僅個能夠錄取。因此，他們的待遇，雖然較輪船火車的掌握者爲高，但也有相當的資格，付出相當的代價的。

㈡輪船：輪船的工作環境是最舒服，船上有廣大的輪面，精緻的駕駛台，光滑的甲板，以及合乎衛生條件的小房間。置身其境，會感到這是一個別有風味的小天地。

在海洋上，明媚的陽光，帶來溫暖，海風使你清新，翱翔在船邊的白鷗會引起你幽閒的遐思。船主，大副瞭望前方，步在駕駛台上指揮舵手的方向，舵手張着嚴肅的眼睛，注視着遠方的海邊及迎面而來的船影。生活在海洋中的人們，他們的心胸是遼闊的，因爲海洋是如此偉大。他們的心胸是沉重而憂鬱的，因爲長久的單調與落寞的生活，使他們得不到家庭與友情的溫暖。

㈢火車：火車是大都市間的聯絡網，是一個國家的大動脈，也是我國目前最重要與適當的交通工具。在旅客講是最好的工具，但在火車的駕駛者與服務者講，是最繁重與痛苦的工作。

火車龍頭充滿烏黑的煤炭，駕駛間是狹窄得可憐，沒有門窗，沒有個人坐立的設備。煤灰會變作黑粉，使駕駛者的面孔，既醜可怕，風．雨．烈陽都可毫無阻擋地向內侵襲。含有毒素的空氣，更可從呼吸中侵入身體內部；結實的身體，會漸漸地衰頹。待遇低，工作重，他們是沙漠中負着重荷的默默地行走着的駱駝。

三．不同的遭遇

㈠飛機：大家還記得不久之前，中國航空公司在西康西昌附近失事。駕駛員，旅客大多慘遭犧牲。氣候的變動，高聳的山峰，地面音訊的失去聯絡，都能使他們失事。他們的遭遇是艱難與困苦的。

㈡輪船：前天報上登載一只消息：在海面發現一漂流的水雷，要各輪船注意。在大霧的時候，川江裏常常出事；當船隻進入吳淞口的時候，船主更要小心，減低速度，在霧中謹慎地行駛。

不過，一般說來，他們的遭遇是比飛機好些。

㈢火車：在不久之前，無錫周涇巷附近，火車出軌，死傷很多，這是他們不幸的遭遇。在這兵荒馬亂的年頭，他們隨時可以遇到意外，但在平時是很少發生的。

中國絲織合作工廠
資金一億尚無着落
據陳仲明談明年元旦或可開工 儘先錄用本市綢織業失業工人

市社會局爲消弭勞資糾紛，前向行政院建議，創立勞資合作工廠，業經政院批准。撥發慶豐．利華．久保．江南四綢廠爲廠基，並訓令由社會局．社會部合作事業管理處及中國蠶絲公司等四機構，負責主辦，由經濟部上海區工商輔導處負責督導。茲悉：四機構已數度集議，決先成立籌備處，於昨日下午二時，開第一次籌備會議，決定該合作工廠名稱爲：「有限責任中國絲織合作工廠」。並商討推進業務方針。會後據籌備主任陳仲明語記者：政院撥給之四綢廠，共有綢機二百台，設備最全，規模最大者爲利華綢廠，計有綢機一百台。惟該廠一部份綢機約四十台，係從敵產接收所得，現經敵僞產業處理局核准發還原主，且其廠屋亦成問題，故實際開辦合作工廠之廠基，僅慶豐．久保．江南三廠，而綢機僅及半數計一百台。至於合作工廠全部資金，預定爲一億五千萬元，社會部合作事業管理處及中蠶公司合五千萬元，工人及外界投資者，合一億元，以廠內一切設備及機件估價折合股金，撥入中蠶公司名下，每股一萬元，基金不敷時，由中蠶公司出面負責，向國家銀行借貸一億元，將來以盈餘償還，惟迄目前止，資金已收到者，僅中蠶公司及合作事業管理處之五千萬元，工人股及外界投資之一億元，迄今尚無頭緒。現決由社會局出面，邀請本市綢織廠斥資參加，大約可望圓滿解決。預計正式開工日期，當在明年元旦。至今後出品，以適合外銷之雙面緞，素緞等爲主，若以一百台綢機計算，每月可出產雙面及素緞緞一萬碼，按照目前市價每月可望收穫在法幣三四億元間。至該廠目前僅能開工綢機一百台，故僅能容納工人一百五十名，將以本市綢織業失業工人儘先錄用，至其餘一百台之廠址，及機件，現正提出交涉中，一經解決，亦可開工，屆時尚可容納工人一百五十名云。

印製「抗幣」案 今日下午開審

全市矚目之僞造「抗幣」案，業經地檢處偵查完結，正式提起公訴。茲悉：地院已定今日下午二時在該院刑九庭，由朱育璜推事初次公審。地院爲求慎重起見，特於前日上午先將主犯葉松茂．嚴炳水．楊培生．陳國樹．嚴唐啓方等五名，自馬斯南路看守所移解至地院臨時看守所暫押。

指紋的功效 泰山豔屍姘夫 偷竊被捕露出原形

【大公社訊】日昨午後四時許，建國西路三百卅六弄六號住宅，發生竊案，竊犯一人乘隙進入，意圖行竊，當時被該宅主人羅碧英發覺，乃將該犯拘獲，並抄出原贓，隨即鳴警到場，將其帶局訊辦。經承辦員楊經文偵訊，該犯直認不諱，嗣後鑑別指紋，始悉該犯曾在泰山分局屬犯竊案，係爲前泰山公寓豔屍案之主角老七（陳蕙芳）之姘夫。

學生文藝競賽 首選獎十五萬元

本市陝西南路二三二弄十八號家雜誌社，爲鼓勵學生文藝創作興趣起見，特發起全國高中以上學生文藝創作競賽，參加者可作三千字以上之短篇小說一篇，內容描寫封建家庭中青年痛苦及舊式婚姻之不合理，即日起開始收稿，第一名由該社贈獎學金十五萬元云。

長江輪隻加班開航 滬甬票價今日調整

【市訊】據本市航業界消息，目下時屆冬令，貨運往來頻繁，南北洋及長江各線，均已準備增加班次。各航業公司已分別積極拓展業務。關於行駛南洋．福州．溫州等處航輪，近來逐漸增加，各公司爲爭取運貨，自動將運費減低，達一成半至二成左右不等。至於滬甬班航，運費在短期內勢必降低。聞長江輪隻亦在加班開航，滬甬班航經航政當局核准，自今（九日）日起調整客票價格如下：㈠特等四萬八千五百元。㈡頭等三萬二千五百元。㈢二等二萬一千五百元。㈣三等一萬四千五百元。㈤四等九千五百元。上項票價並不包括餐費。

中菲海航 月中開闢

又喧傳已久之國外航線，已定本月中旬正式實現。招商局業已派定「海廈」輪，行駛中菲線。該局以廈門一地爲南洋華僑往返中心點，故已決定該地爲起點，一切籌備工作，均已完竣。海廈輪將於十五日直放菲律賓。本市旅客亦可購票，上海至馬尼剌客票，頭等五十萬一千五百元，二等三十三萬五千元，三等二十二萬三千元。凡搭乘該輪之乘客，需備出國護照，防疫證書，並繳付人頭稅云。

中紡工程公司總經理 張宏丁返國

中國紡織工程股份有限公司，經營進口業務，專門經銷各種紡織機器及附件，以及棉花羊毛等原料，對於各紡織廠及毛紡廠等機器，接受定貨甚多。最近該公司總經理張宏丁君，業已自英美回國，寄有各廠合同，委託該公司爲中國總經理。該公司經理爲袁聯初，副理爲談振冠。

冒充軍人乘車想揩油

【本報訊】昨晨八時一刻，廿四路無軌電車駛經海防路小沙渡路，有附近軍需署第一軍服廠工人九名上車，因其身着軍服，拒不買票，致與售票員發生衝突毆打。經憲兵趕到，即拘除法辦，以該工人等冒充軍人鬧事，現偵訊業經辦畢，定今日移解法院法辦云。

公用局預先制定 明年調換車照程序
脚踏車換照改爲每年一次

市公用局於本年度轉瞬即將終了，關於明年度車輛登記，檢驗，以及換發新照事宜，亟應預先準備，特制定明年上半年度工作推進程序一種，錄誌如后：㈠機動車換照，一月二日至一月三十日，車務科經辦。㈡三輪車駕駛人驗照，一月二日至三月三十一日，各登記所經辦。㈢汽車行基執照驗照，一月十日至二月一日，車務科經辦。㈣馬車行基執照驗照，一月十日起，車務科經辦。㈤營業人力車換照，二月一日至二月二十八日，各登記所經辦。㈥自由人力車換照，二月一日至二月二十五日，各登記所經辦。㈦脚踏車換照，二月一日至四月三十日，各登記所經辦。㈧自用三輪車換照，二月二十一日至三月二十五日，各登記所經辦。㈨自用馬車換照，三月一日至三月十五日，各登記所經辦。㈩營業馬車換照，三月一日至三月十五日，各登記所經辦。⑪馬拖運貨車換照，三月一日至三月十五日，各登記所經辦。⑫小車換照，三月一日至三月十五日，各登記所經辦。⑬糞車登記，三月一日至三月十五日，各登記所經辦。⑭營業運貨車及營業客車檢驗，三月一日至三月卅一日，車務科經辦。⑮營業三輪車換照，三月廿一日至四月十日，江灣路及建國中路登記所經辦。⑯鐵輪貨車換照，三月廿八日至四月十日，各登記所經辦。⑰汽胎輪貨車換照，三月十一日至三月廿日，各登記所經辦。⑱馬車集中檢驗，四月一日至四月十五日，江灣路登記所經辦。⑲普通汽車駕駛人驗照，四月一日至六月卅日，考驗科經辦。⑳三輪送貨車換照，四月十一日至四月廿五日，各登記所經辦。【又】本市脚踏車數量日見激增，該局爲便利市民起見，已決定自明年起，將脚踏車換照手續，改爲每年一次。財政局之車輛牌照稅，亦已商妥同時改爲一次徵收。

今日天氣預測

（上海）晴，霾，更冷而冰。強烈西北風至北風。（黃海）晴，霾，更冷，猛烈北風，巨浪。（華中）陰，晴，霾，更冷。揚子上游陰，濃霧至強烈北風。（東海）陰，九州及琉球四週，陰雨，轉霾，強烈北風，巨浪。台灣四週猛烈北風，巨浪。南部巨浪。新西比利亞反氣旋，迅速進入華北．華中及寒流進入揚子流域。低氣壓經過日本南部，向東北東或東進行。昨日溫度最高五六．七度，最低四二．四度。

天氣報告

名片湧來 影院爭掛客滿牌

◆東京路一七一號居民張九詩家，昨日因結婚喜事，於下午四時許燃放鞭砲，墜屋起火，幸即撲滅，未有損失。◆昨日下午七時，民國路方浜路一路公共汽車，將周濤仁（二十歲鎮江人業裁縫）輾傷肚皮，由邑廟分局送醫院，生命危險。◆昨晚七點二十分大新街安東旅館，一女客陳吟弟，吃紅頭自來火三盒，傳爲桃色事件，已送仁濟醫院。◆上海的女郎，今年還行「紅圍巾」，「紅圍巾」以配淡黃大衣爲最宜。紫色淡青亦別創一格。◆佳片上映，絕對客滿。「魂斷藍橋」．「一曲難忘」．「神槍手」等，隔日票子，早已賣光，一般請女朋友臨時上戲院買票者，對着「客滿」牌子怏怏而退。◆「草莽英雄」賣座日盛，一般觀衆對劇中「袍哥」（按即幫會人物）的行禮把式極感興趣，尤以劇中開山堂一場，頗能吸人。前晚演至末尾，羅選青死前說到「幹革命想混水摸魚的人很多」一語時，一觀客也跟着說：「現在也還多得很！」四座觀衆側目，方憂然而止。◆公用機關中裝有電話分機者，僱用女接線員，多以溫柔耐性者爲佳。南洋醫院之一女接線員十分克己；北四川路某市立醫院女接線員，在晚上之一班，頗答打去電話，常似「吃生米飯」。又滬西某醫院之電話間，有事問詢，常聞接線員一片「火氣」的說：「哪能格牢，死人！」，若者，簡直不成其爲「事體」矣。◆吃羊肉到洪長興，吃油膩到老正興，吃辣味到蜀腴，錦江，吃平淡而甜的菜，上海人總到廣東館子。◆愛多亞路八里橋街金陵酒家櫥窗裏，陳列「熊掌」一枚，細視之，其脚掌心部份已被蟲蛀空。◆八仙橋青年會的下層樓梯，常用繩子攔住一邊，有人說，青年會男宿舍不許女人走進，女宿舍不許男子走進，攔繩的意思，是「靠左手走」耳。◆乘電車時，見一西裝客，摸索袋中，出烟一枝，點燃，閒閒抽之，若不見掛於車廂中之「禁止吸烟」者然。入電影院，一度見銀幕上勸觀衆勿抽香烟通告，而一客閒閒抽菸如故也。到處通行：「等因奉此」。◆四人自新城隍廟乘三輪車到靜安寺，每輛三千元，「討價勿是生意」。喚出差汽車加小帳亦相等矣。◆街頭游民乞丐，自經當局成立灃河涇游民丐童收容所，復由警局嚴厲取締以後，一時中心區街頭乞丐，大爲減少。惟現時已入多令，一般貧民爲飢寒所迫，蘇州河上之河南路，四川路，乍浦路等橋梁，推車索錢者，又大批出現。而街頭乞丐數亦驟增。當局爲貫徹明令起見，近日正由各分局對流浪街頭之游民乞丐，加以收容。◆市中心區及郊區，瘋犬咬人，受傷者送入各處醫院療治，不知凡幾。警局爲積極消滅野犬起見，特擬定登記家犬辦法，令飭所屬各分局實行，迄昨日爲止，捕殺野犬計一千九百五十九隻，聞將捉獲之野犬，陸續送赴江灣路分局，用煤氣悶斃後，將犬屍運往荒野郊外埋葬。◆本市港務整理委員會，曾於最近舉行第十次會議，決定組織打撈沉船計畫委員會。航政局長李孤帆爲先行研究打撈沉船計畫，與切實擬具辦法起見，特定於今日下午三時，在招商局三樓會議室召開全體打撈沉船計畫委員會議，藉以討論進行打撈沉船事宜。

演到好處 台上台下成一片

大上海・小統計

本報採訪課集體作

職業神聖數教師 菲薪薄俸過生活

大學較好 中小學勉強 私立的苦煞

在這個年頭，當一個教書匠，也可說是「吃死飯」的一種。和公務人員同病相憐；與薪水階級稱兄道弟。大中小學的同行，大家都彼此彼此。現在撇去市立，國立學校（因爲照明文規一律以公務員待遇論），不談專來講講在私校裏當人師者。

據記者調查，滬東區裏有所小學，迄今竟有不折不扣五萬元的待遇，眞是教育界的珍聞，好在那邊供給膳宿，不然，教員們的生活太難以想像了。但話又說回來；在市區裏的私小教員待遇，也未必見得強；這以學校商店化學生主客化，開支家庭化的弄堂小學校長，騰在勝利後的一年後，還在施用他們故技。

三千餘的小教師中，有五分之一祗拿十萬至十二萬元月薪，或供宿無膳，或竟膳宿全無。照這樣算來，如果扣去飯錢宿費，豈非與前者五十步百步之差嗎？

世上有幸有不幸，教會設立的學校裏，教員眞是天生幸運兒，據記者偵悉，三十餘所的教會學校中，教師待遇最低三十萬，最高出五十萬。

中學教師的待遇，最高的算是聖約翰和滬江兩校，吃香的教師每月可拿到六十二萬，或五十八萬元之數，與大學教授聘請相埒。

戰前的大學教授，有崇高的聲譽，和豐厚的束脩，拿三四百元薪水，不算一回事，現在多半與中小學教員同夢了，通常教授的教授，最高的月入九十萬，最低的七十四萬元。專任教授大致在五十萬至七十萬元之間。區區薪水怎樣維持教授家庭的開支。所以生活一樣不安定，其中除幾所教會大學如滬江，約大供給住所外，餘均過着「走教」的生涯，你道慘不慘？

司法人員 待遇如何

下面是上海最高司法機關的一般待遇，包括一切津貼在內：

上海高等法院 院長七十一萬零二百六十元。

首席檢察官六十八萬三千七百六十元。

檢察官四十四萬一千三百元。

推事最高五十萬零三千四百元。最低四十一萬二千四百六十元。

主科書記官二十七萬四千元。

非主科書記官二十四萬四千五百八十元。

錄事十四萬六千零五十元。

法警最高十四萬六千零五十元。最低九萬八千八百四十元。

庭丁六萬六千零三十五元。

上海監獄典獄長三十二萬六千六百元。

科長二十一萬零八百元。

看守長十八萬二千元。

主任十五萬三千二百元。

上海地方法院院長以下月

比上不足 比下有餘

◆上海有幾個小兒科醫生，每月診費收入在一億元以上。

◆上海電力公司的工程師，最高底薪一千元，照工人生活指數略打折扣，每月可拿四百多萬元。

◆國家銀行的待遇現在不算好，薪律照公務人員加三成，普通行員約四五十萬元，不過他們在膳宿或配給品的名義下，常有其他的優待。

◆商業銀行辦事員的待遇，最低三十萬元，最高六七十萬元。

◆中央銀行對正副局處長，供給房屋和傢具。

漫話律師

律師喜接樹上開花 案子大分到的錢多

頂好，照當一本六法全書，一件白邊法衣，和三寸不爛之舌，邀眼麥克！麥克！

有名望的大律師，用着幾個幫律師，替他撰狀，搞案情，出庭，忙得不亦樂乎。但是所得，只要他多接一件案子，全部可以解決了。

目前名律師，頂小的案子，公費起碼一二百萬元。辦漢奸案子，公費要金條計算。今年新新公司李澤漢奸案，章士釗，陳霆銳每人公費二百萬元，那時法幣的價值，要比現在高上幾倍！

不出庭的案子，譬如訂立和解筆據，合夥契約，合同證明之類的事件，在名律師的公費，拿幾百萬元，是不算好生意。

平時，名律師的法律顧問，每家拿上二三百萬元，數十家或數百家的法律顧問收入即大有可觀了。

但是不出名的律師，說來却慘慘，他們平時少有案子上門。一有當事人請教，即使二三十萬元，他們也接下來，一月接不到幾件案子，有的連寫字間的費用也做不出來。

因之一班生意少的律師，不敢貿然組織事務所，不是把自己家裏作爲寫字間，就是幾個人合組一間，經濟些。

做律師的，頂喜歡接濟理案子，雖然事情繁重些，收入是不錯的。此外有一些律師，喜接「樹上開花」案子，就是先不要公費，等案子和解，當事人分到了錢，他從中拿成頭，案子大的，可以維持幾年生活。

從前律師公費有限價，不得越過，現在沒有這個規定。律師可以看案情的重大，與當事人的身份，來開公費。至於如何成交，簽訂委任契約，那全要看雙方談判來決定了。

房捐市政建設捐 數額最鉅爲永安

財政局預備徵收的一張數字表

本市秋多兩季的房捐和市政建設捐，是一個相當大的捐稅。在這經濟危機一日嚴重一日的今天，這無疑對上海市民是一個很大的威脅。參議員裏有不少的大房主，房子自然都是甲等，二十六年租值都五千元以上，徵收起來，兩捐總額秋季加一百倍，多季加二百倍。大房主之參議員諸公，也都有點頭痛。有一次財政局副局長胡文元去參議會報告，他們示意，希望能够減少一點。於是，財政局便造了一個表，甲等大房子一共列了其中的四十六幢，其中商業者二十四幢，住家者二十二幢。下面是其中的幾家，抄錄報上，亦不過有關必錄之意耳。

四大公司：永安公司最高，財局所列二十六年租值是六四四・七五九元，其六二七號中的十三樓，還不計算在內。多季房捐和市政建設捐二百倍，那就是一萬萬二千八百九十五萬一千六百元。這是據財局統計，全市兩捐數目之次大者。其他大樓如分租者不計在內。其次是大新公司，二十六年租值爲五〇五・三三〇元，多季兩捐總額應爲一〇一・〇六六・〇〇〇元。再其次是先施公司，二十六年租值爲一一二・二八〇元，多季兩捐應爲二二・四五六・〇〇〇元。新新公司二十六年租值爲四〇三・一二六元，多季兩捐應爲八〇・六二五・二〇〇元。

其他大數目，大致和上面差不多。略舉如下：中國銀行分爲兩處，中山東一路，二十六年租值爲六〇四・三四二元，多季兩捐應繳一二〇・八六八・四〇〇元，滇池路租值爲一二五・四八三元，應繳兩捐二五・〇九六・六〇〇元。若兩處合併，則多季兩捐應繳一四五・九六五・〇〇〇元，較永安公司多出一七・〇一三・四〇〇元，爲全市繳房捐和市政建設捐的最高者。但中山東一路部份，是分層徵捐的。

其他如華懋飯店，係二六九・七二八的二百倍，滙豐銀行是三九一・六五二的二百倍，國際飯店是二二二・〇〇〇的二百倍，爲四四・四〇〇・〇〇〇元。

住家方面，據財政局所列表上，最多的郁哲觀，房子爲兩處，威海衛路六四七弄五十號爲七・九〇〇元，六九六弄一・二，三號爲二三・四九〇元，合計爲三一・三九〇元。應繳多季兩捐爲六・二七八・〇〇〇元。其次是江甯路五六號，爲二五二五一五號，哈同遺產，則是一九・〇四〇的二百倍。鼎鼎大名的英國贈予爵位的中國人何東爵士礦產，陝西北路四五七號

二十四層樓 樓梯有幾級

國際飯店共有四四六級

上海的最高峰，國際飯店二十四層樓上，一覽可盡千里目，很多人都會登臨過。電梯自上去，不過數十秒鐘，我想自來不至於會有那種豪興的攀登，登高國正拾級，更不至於會有那種傻子，計算二十四層樓的扶梯，共有幾級，筆者敢大膽自居，知道國際二十四層樓究竟有幾級者，天下以我爲第一人。多少？四四六級（大門口三級除外）。讀者若不信，不妨前去試一試。如果怕爬勿動，那末請先乘電梯上第十八層樓（再上無電梯），再找到扶梯，爬上二十四層屋頂，望一望蒼茫茫腳底下的上海，吐一口氣後，再由上而下，一腳一腳地算了下來，到了十八層，若有很禮貌的侍者招呼你可乘電梯而下時，你必須撒個謊說，我到十七層，便走走活活筋骨也好。他會心一笑，便領你到一扇極不容易找的小門外，以下便又是靜悄悄的扶梯了。

文盲 上海有一百十餘萬

上海六歲以上居民爲二，四七二，四五九人。

識字人數 一，三四〇，三七一人。

文盲 一，一三二，〇八八人。

識字男性 九〇三，〇九九人。

識字女性 四三七，二七二人。

本市女子過剩 眞如區內尤其如此

泰山區人口最多吳淞區最少

上海共有三十二個區，以泰山區人口爲最多，以吳淞區人口爲最少。

泰山區 男十七萬八千另七十二人，女十五萬另五百三十五人，共計三十二萬八千六百另七人。

吳淞區 男一萬一千九百六十八人，女一萬另二百五十一人，共計二萬二千二百十九人。

據本年上半年統計，上海男多於女，有供不應求之勢。若按區分析，凡是中心區域，男人數超過女人甚多，偏僻如江灣，大場，龍華，楊思，高橋，眞如六區，却恰反女多於男。

結論：都市都給男人把持，女子僅在鄉村裏，留下一點重要性。

又結論：女人找對象，去都市容易。男子找對象，去鄉村有「剩餘物資」可以救濟。

附剩餘女子數：（上述六區男女數之差）

江灣區 十六人，

大場區 一百〇四人，

龍華區 三千四百人，

楊思區 六百〇六人，

高橋區 六千三百七十八人，

眞如區 七百人。

註：其他二十六區剩餘男子未作統計。

上海之「最」

上海工作最繁重的是吳市長。

上海最知名之士是杜月笙。

上海交際最廣闊的是潘公展。

上海市人口，依吳市長估計，最多五百萬。

上海市政最沒辦法的是戶政。

上海是東亞車輛最多的都市。

上海最大影戲館是大光明。

上海最大京戲館是天蟾舞台。

上海最高大樓是國際飯店。

上海收入最豐的是律師。

京滬車上最多的乘客是中央大員。

中央大員上海寓所，以蔣主席寓最闊綽。

上海最漂亮的交通車是美軍交通車。

當今上海最可居奇的貨色是玻璃（擬販事件所致）。

上海兒子最多的是王曉籟。

上海最貴皮大衣每襲五千萬。

最有名的野味陳阿簽。

最出名粉刷牆頭舖是擺樓阿王。

最有名的糖炒栗子是新長發。

上海最出風頭的綽號是「麻皮金榮」。

上海諺「臭」銅錢最出名的是阿桂姐（糞大王）。

他們的待遇如何？

水銀燈下 粉墨登場

許多人看見話劇和電影的生意那麼好，便以爲影劇從業員的收入一定可觀，既得利，又出名，這落得做做藝術家的風雅之舉，何樂而不爲？實際怎麼樣，抗戰期間，影劇是出名最苦的，成年吃不飽，穿不暖，破破爛爛，成天在台上跳來跳去，這是誰也曉得的。勝利了，上海是影劇的中樞，其情形並不比從業員好到那裏去。

上海的民間話劇固定組織，演職員每月有一定的薪津，比如最堅強的觀衆演出公司吧：他們的演員不管男女新舊，有名無名，一律拿每月二十三萬元，職員比較多一點，靠近三十萬。演出一個戲時，有戲的演員可以拿車馬費，計算的方法，是以戲的多少，規定爲從二千到四千元。職員却沒有，雖然有戲藥，也無車馬費，這是他們薪津比較演員多的理由。

這樣算來，一個演員，就算他每次都有戲，一次戲每天拿車馬費三千元，就算它演一個月吧，也不過九萬元，加上月薪二十三萬元，一共是三十二萬元。但是，我的天，誰都曉得，不能每個戲都有你，這樣一來，每月就只有二十三萬元好拿，再說，劇團爲見，很難有演上一個月的戲，譬如觀衆公司的天國春秋吧，誰能部承認是好戲，而上演以來吃香，到今天結束，也只演了二十多天。

固定演員如此，特約演員呢，觀衆演出公司是每天二萬元，演上一個月，可以拿到六十萬元。但，排戲的時間沒有錢，我們總得演一個戲，至少也得排上半個月，一個半月得六十萬元，也是如此的渺小。而且吃飯，坐車等等，得自己掏腰包。

上海劇藝社的情形也是如此，待遇車馬費等大致相同。導演和劇作者？按照規定，一個戲的上演稅，當總收入的百分之十，由導演和劇作者四六分帳，導演拿四成，劇作者拿六成。

這裏有一個比較不同的團體，就是正在上演「捉鬼傳」的中國演劇社，他們裏面，有擔等人自己就是老闆，演了戲大家分錢，沒有實際好，除掉捐稅院租和開銷，他們可以比劇衆和上劇多拿一點錢。

劇中人

電影呢？要聯華正在拍攝的「八千里路雲和月」爲例吧。全部演職員，拍這個戲拿得最多的，是導演史東山，是七百萬。演員最高的是白楊，得五百萬元。其次是男主角陶金，得五百萬。周峰得三百萬。時間是從談妥起到拍完止，本來預定的是三個月，現在己經二個多月了。內景還沒有完，日內還要到無錫拍外景，看樣子非得四個月總能結束，多出的時間，據說不另外加錢。許多六百萬，五百萬是個大數目，但這就是全數了，吃飯自己，住自己，那樣不要錢，錢分三期付給，開拍初給三分之一，拍完一半時給三分之一，拍完期付其餘的。

聯華有二十多個新考取的演員，正取每人月薪二十萬，備取十萬。在「八千里路雲和月」裏有戲的有幾個人，他們拍戲一天（兩個工作日）是三萬元，有的是一萬元。那就說，一天有戲，只拿三萬元，少到一天只有一萬元，不過這樣算了，沒有拍戲的，就是這樣了。新收進的演員，每天多少錢的，最可憐的是臨時演員，凡臨時演員之要說的，每天一萬元，不開口，只是拿來作背景的五千元。這就是影劇人的待遇，辦了的鏡呢？政府的腳凍了錢，戲院老闆腳凍了錢？

上海人的「茶經」

在上海吃一杯茶，是一件不容易的事情，往往三四個朋友到舞場去坐坐，泡上一杯清茶，帳單開來，已經三四萬元了。

頂便宜的茶，是在馬路上，換出法幣一百元，可以吃上兩杯，但是吃的茶客，自然是販夫走卒的下等人居多。

普通小茶館，吃一杯茶，有三百元的，有五百元的，洪飲對過的茶館店，泡一杯茶，便要破費一記竹槓，實收法幣一千，毫無還價。

現在滬來館裏的茶，老式的館子，是奉送的，新式的館子，便得加上五百元或八百元的茶錢。

普通廣東一杯茶，有高至一千五百元，二千元者，不過賺他兩句「謝謝」而已。可是生意倒是很興盛。

有幾位考究朋友，吃茶加糖加牛奶，那就等於吃咖啡的代價了。還有幾位茶客吃茶必要高貴的茶葉，還得加上其他的工夫，那末吃這杯茶，代價與精神便無以估計了。

頂難吃的茶，是茶館裏「吃講茶」，往往一杯茶吃脫數十萬，甚至數百萬，數千萬都說不定。這種茶，請人家吃，十九是要流淚的。

公務員薪俸

——怎樣計算出來——

公務人員待遇的菲薄，已到了怎樣程度，就是社會普遍同情，究竟菲薄到什麼程度，請看下列官員薪俸表：

京滬區的公務人員，實得薪津是按照底薪加七百二十倍，另發生活津貼十一萬元，今舉一例以明其計算法：

吳國楨市長是特任官，他的底薪八百元，乘七百二十倍的加成數，是五十七萬六千元，另發生活津貼十一萬元，薪津實得六十八萬六千元。

最後，由於物價激漲，公務員待遇不能比照增加，新入任的敍級，定薪如：比較底薪五十元，最初任官職前十級，已經是大學畢業生，現在直接從大學畢業，一個委任三級，已是不稀罕了，技錄官員薪俸如下：

特任官：八百元。

簡任官：一級六八〇・二級六四〇・三級六〇〇・四級五六〇・五級五二〇・六級四九〇・七級四六〇・八級四三〇。

薦任官：一級四〇〇・二級三八〇・三級三六〇・四級三四〇・五級三二〇・六級三〇〇・七級二八〇・八級二六〇・九級二四〇・十級二二〇・十一級二〇〇・十二級一八〇。

委任官：一級二〇〇・二級一八〇・三級一六〇・四級一五〇・五級一四〇・六級一三〇・七級一二〇・八級一一〇・九級一〇〇・十級九〇・十一級八五・十二級八〇・十三級七五・十四級七〇・十五級六五・十六級五五。

徵廣告佳句 贈聖誕礼物

茲徵求廣告佳句，每句限四字，內容須具有連貫性，且能闡明本公司之政策及營業要點者。每句不得超過四字。本公司於收到佳句後，經評定以得獎者贈聖誕禮品：第一名一位，獨得本公司贈送聖誕禮品，價值國幣五萬元。第二名一位，第三名一位……本月廿五日截止，廿五日揭曉。應徵者請寄四川南路一號本公司廣告部。

對號還本

× × × ×
× × × ×
× × × ×

增多機會！「對號還本」新辦法：
一二三字對號購貨發票還一倍
一字相同還五成
末字相同還一成

百貨・五金・鐘表

金剛公司

南京路1 林森路2 長壽路3 陝西南路4 中正東路5

紅金牌

中國福新煙公司出品

三友實業社出品衛生衫

絨頭最厚・尺碼最齊

穿上最暖・售價最廉

特價八折

大量陳設・大量傾銷

三駝牌羊毛襪

全部特價・全部賤賣

羊毛橡口女套襪，每雙特價四千元

羊毛雙口女套襪，每雙特價六千元

羊毛羅口男素襪，每雙特價八千元

羊毛羅口男花襪，每雙特價一萬元

西湖毛巾送禮組

每組搭配紅藍綠紫四條

特價：八千五百元

上海南京路　電話九七〇八八

甜鄉酒

GOOD NIGHT DRINK

空前未有之安眠劑

啓者鄙人經九年化驗及研究於民卅二年以純粹國藥發明一種全世界所未有絕無麻醉性及毒質反應安眠藥（甜鄉酒）酒味甜美可口極易服功效神[illegible]

優待本報讀者

[illegible]

中央信託局代理出售

政府物資財產委員會第63次定期標賣公告

物資標字第67號

物資名稱：棉紗　棉布　茶葉

看樣日期：十二月七・九日

投標日期：十二月十日上午十二時止

開標日期：十二月十日下午三時

本會地址：廣東路八十六號（四川路角）三樓

注　意：以上標賣各項物資於看樣時先行公佈底價

中國石油有限公司上海營業所爲標售倉庫空桶公告（標字第二號）

丹陽路一四〇號　西體育會路十一號

物資名稱：三十 五十 八十加侖空桶

看樣日期：十二月九日至十一日

投標日期：十二月十二日

開標日期：十二月十三日下午三時

本所地點：江西路一三一號

注意：本次標售物資於看樣時先行「公佈底價」

中國農工銀行香港分行復業公告

本行香港分行業經財政部核准復業並定於民國三十五年十二月九日在香港雲咸街一至三號四樓復業特此公告

中國農工銀行總管理處謹啓

教育部上海區專科以上學校教職員甄審委員會公告

甄字第2129號

查前僞國立交通大學及僞汲立上海商學院甄審畢業生有十六名須重撰讀後心得報告惟通訊地址變更無從送達之件均告退回以至無法遞達希各來會領取或迅將現通訊處函知以憑寄發幸勿延誤為要此致

梅子存　張瑞麟　程文麟　徐和生　尤其析　朱國賢　蔡景洋　葉永香　高少勳　周祥生　鮑韻和　朱孝方　范震渠　會光玉　王式臻　李約申

教育部上海區專科以上學校教職員甄審委員會公告

甄字第2130 2131號

查甄審各畢業生之專習論文及讀書心得報告等凡已繳送者均有本會發給收據存查外其間尚有少數畢業生迄今尚未繳送茲以該案亟待結束凡下列未繳各生限於十二月十日前補繳事關各該生前途希勿延誤爲要此告

施闓培　張念會　金志才　張百祿　楊又森　于輝元　戴星華　吳賢銘　馮劍青　程文斌　王爾欽　郁昌經　朱志耀　王齊光　沙成玉　朱壽泰　王式臻　葉永香　夏正陽　薛志培　蔣邦洪　王伯倫　張仁鳳　毛松年　周志鵬　吳福松　顧黃茂　歐陽震　邱世揚　邢家瑞　王尚　吾用武　潘婷臻　劉偉俊

官商合辦上海魚市場股份有限公司召集股東臨時會公告

茲定於十二月二十二日下午三時假河南路中匯銀行大樓一樓會議室召集股東臨時會報告帳略討論增資問題修改章程選舉董監事各案股東準時出席所有股東登記人務請各股東自登報日起停止過戶除分函外特此公告

理事會啓

最新中式帳簿

科目完備　計帳納稅　紙質潔白　裝訂堅固

說明書簡括明細　檢閱便利　印刷精良　種類齊備

附設最新中式簿記函授速成班招收學員

總發行浙江北路華安坊卅一號中國帳簿印製社

各帳簿紙號箋扇莊文具店均有經售

本社爲普及使用最新中式帳簿起見特設函授速成班便利採用者有所問津・簡章備索・隨時報名

地點1本社2紙商業同業公會福州路十七號3三益新紙號新閘路三一三號4陳一鶚紙號山東中路三三四號

工商各界採用最爲適宜

之江大學民卅年度應行畢業生鑒

凡民卅七年度入學學生適於民卅年度畢業學生其有問題者希於本年十二月廿日前至州（？）本校接洽幸勿自誤

中國技術協會新址通告

本會自即日起在中正中路（茂名路東）五九七號辦公特此公告（電話七八七四四）

交通部立案 中國無線電工程學校

本校民13創立設備完全現招53屆新生插班生（學科）電信工程等級及工程技術科日夜班（程度）中學或同等學力驗證免試　期各科定十二月十六日開學（報名）即日起　校址上海中正東路1395A　電話83121

急需 螺絲插頭 110V 220V

大量現貨者注意

本廠出品各種燈泡省電耐用譽滿全國天津・北平・漢口・瀋陽・濟南・重慶・青島・西安・菲律賓・朝鮮等埠客戶紛紛定購實有供不應求之勢茲爲適應客戶急需起見特擴充機器增加生產如急需現貨及短期定貨者請駕臨康定路五七七弄（伯安燈泡廠原址）本廠面洽

環球複用電泡廠總經理湯海萍啓

賀益裕兄：希速返勿自誤

緇平同啓

經濟周刊

第十五期

一・本刊注重中國現實經濟之研究檢討與介紹。
二・本刊每逢星期一出版。
三・本刊歡迎來稿，但每稿字數以五千字左右為原則。
四・來稿一經刊載，敬致薄酬。
五・來稿請寄上海南京路二一二號大公報經濟周刊。

我國戰時戰後信用膨脹的檢討

壽進文

（一）

在現代信用經濟之下，紙幣膨脹之後，往往引起存款通貨的膨脹。此在信用的習慣和制度發達的國家，銀行更易利用紙幣膨脹後存款的增加，來擴充放款，從而又增加存款的數額；因為支票流通既廣，銀行僅須按照法定的和習慣的比例，提存少數現金準備，餘數即可以放款或貼現的方式貸出，而貸出的款項又再可轉作支票存款，如此迭再循環，銀行擴充信用是具有彈性的。所以在信用發達的國家，紙幣膨脹之後，如無其他限制，存款通貨也必隨之膨脹；例如第一次大戰，英國自一九一四年七月一日到一九二九年十二月三十一日，人民手中的購買力較戰前增加達一倍，其中表現於存款通貨增加的，即佔百分之六十以上。

筆者在檢討我國戰時信用膨脹狀況時，關於存款通貨的膨脹，曾作如下的分析：

「戰時銀行存款通貨的膨脹，較純幣膨脹為落後。以四行為例，如以四行廿六年的普通存款為一〇〇，到卅一年六月，存款總額僅增至五八七，四年半中增加的速度尚不足六倍。其他銀行存款的增加速度，如四川省銀行卅二年底存款額，為廿六年之一四．四倍，也都遠落後於法幣的膨脹速度。而且還有一點值得注意，在戰前，銀行存款的總額，是大於紙幣流通額的：如廿五年全國銀行存款總額，為全國紙幣流通額的百分之四三五。戰時雖無全國銀行存款的統計，可以中央銀行為例；在廿六年六月，該行全部存款，約為其發行額的百分之二三七，但到了卅年六月，存款額已降至僅佔發行額的百分之九十了。」（見「戰時中國物價問題」第廿四頁）

由於戰時統計更缺乏，上面的分析自然是非常不完整的，但對於戰時信用膨脹，多少可以得到如下的粗淺概念：即紙幣膨脹雖已在戰時形成，但無論國家銀行或一般商業銀行，其存款增加的速度，均遠較紙幣增發的程度為緩慢；此在一般商業銀行，其信用膨脹便不得不受存款增加緩慢的約束，國家銀行雖有發行能力為其膨脹信用的後盾（中・交・農三行的法幣發行權，直至三十一年七月一日起始統一於中央銀行），可是增發的紙幣，大都為政府彌補了赤字預算，剩下來予工商業的貸放，其膨脹能力就異常有限。如迄三十一年六月止，六行局經四聯總處核定的放款累計數，不過為二十六—二十八年的六倍，約等於二十六年六月到三十一年六月期間法幣膨脹速度的三分之一。

為什麼戰時銀行存款通貨的膨脹，不及紙幣膨脹之速，且其絕對數額之低於法幣流通額呢？個人認為可以歸納成兩個原因：㈠隨着紙幣的膨脹，物價相應騰漲，增發的紙幣，其大部份仍為流通界所吸收，且大多數人民的實質所得之增加不及物價增漲之速，致已無儲蓄能力，而少數有能力儲蓄的人，在戰時利息所得不及從事投機行為所得的情形下，也不願向銀行作儲蓄存款；㈡由於我國信用制度不完備，信用習慣也未臻現代化，在大後方經濟落後的諸省為尤甚，市場上習用的流通工具既為現鈔而非支票，於是流通中的貨幣必須經常保持現金的形式，在城市中雖也經常進出於銀行，但隨存隨提，銀行隨時須厚集準備，以應付提存，致影響到銀行缺乏擴張信用的彈性。

以上所作的分析，係以抗戰開始迄三十一年底，以前的後方金融市場為根據，關於三十一年以後迄抗戰結束為止這數年間的情形，大致沒有踰越前列結論範圍。茲將本年七月二十九日上海商報所載法幣發行額指數及四行活期存款指數的統計列後，藉資讀者參考，並補上文說明之不足。

時期	法幣發行額指數	四行活期存款指數
廿六年六月	一〇〇	一〇〇
十二月	一一七	一四〇
廿七年六月	一二三	一七一
十二月	一六四	二一九
廿八年六月	二一三	二六五
十二月	三〇五	二九九
廿九年六月	四三一	三三六
十二月	一．〇七六	五五八
卅一年六月	一．七七三	七七九
十二月	二．四四二	一．二三三
卅二年六月	三．五四四	一．五五三
十二月	五．三五七	一．六七五
卅三年六月	八．七二五	三．一九九
十二月	一三．四六四	六．〇三四
卅四年六月	二八．二八九	九．四二八

前列統計還提示了一個要點，即存款通貨膨脹速度的落後，開始於紙幣加速膨脹之後，這在時間上就是在廿八年六月以後，而以廿九年六月後為尤甚。

（二）

上文所論是戰時的情形，是通貨和信用的膨脹，以經濟更不發達的後方諸省為其領域的情形；到了戰爭結束以後，當經濟重心又移向沿海與江浙比較發達的諸省，而法幣的流通也恢復以全國為其範圍（尚有一些地區除外）之時，信用膨脹又起了些什麼變化呢？

現在中央銀行已有本年全國省市縣及商業行莊存款的統計，不過未包括四行兩局在內，茲根據報載四行普通存款數字，列成全國銀行存款統計（尚缺中央信託局及郵政儲金匯業局存款數字），讓我們先來看看全國銀行存款額的變動：

全國銀行存款額（單位：千元）

	四行	省市縣及商業行莊	總計
三十五年一月	七八五，〇七〇，四〇九	七六，五〇三，三六一	八六一，五七三，七七〇
二月	八八〇，三五〇，六〇三	八二，二九一，〇七〇	九六二，六四一，六七三
三月	九三八，九五二，二五四	一一一，九七〇，一五四	一，〇五〇，九二二，四〇八
四月	一，四七四，四三八，二八四	一八一，六〇一，一九八	一，六五六，〇三九，四八二
五月	一，五四五，〇〇五，五〇七	一九七，〇九七，三八六	一，七四二，一〇二，八九三
六月	三，〇一七，三二六，〇九〇	二三〇，五八九，八五二	三，二四七，九一五，九四二

現在再將上列全國銀行存款統計，與戰前一相比較，因為缺乏廿六年六月的數字，姑將廿五年全國銀行存款數字為依據。廿五年全國銀行存款總額為四．五五一．二六八千元，至卅五年六月已增至三．二四七．九一五．九四二千元，後者為前者的七一三倍，比較同時期法幣發行額的膨脹速度，尚不及一半。這是就戰前後全國銀行存款作籠統的比較，如將四行和一般商業行莊（包括省市縣銀行）劃分開來，則情形就稍有不同。廿五年四行存款總額為二．六七六．三六六千元，到卅五年六月已為一．一二七倍；廿五年全國其他銀行存款總額為一．八七四．九〇二千元，到卅五年六月不過增為一二三倍。

就以上所作的比較看來，顯然戰後全國銀行存款的平均膨脹速度，仍遠遜於法幣，與戰時的情形相同。只是如將一般商業行莊和國家銀行分別檢討，則在戰後紙幣的膨脹過程中，在存款的增加方面，前者對後者愈益處於相對的劣勢而已。

為什麼國家銀行和一般商業行莊的存款增加速度會在戰後發生如此差異，這主要與信用制度和習慣無關，而是由於政府已經而且仍在出售鉅額的敵偽物資，救濟物資，以及剩餘物資，中央銀行則售出黃金和外匯，此外，國營事業如中紡公司等，逐月復有鉅額贏利解繳國庫。這幾筆數字合計起來是非常可觀的，雖然未能如當局之理想，以平衡財政收支，但已使鉅額法幣回籠則無可置疑，其結果使商業行莊的一部份存款，流入了國家銀行；以本年六月全國商業行莊的存款總額而論，僅及四行存款總額的百分之七。

在另一方面，銀行的存息仍落後於暗息之後，大量的貨幣資本為物價不平衡飄漲下深苦的中小工商業以高利吸收以去，活躍於收復區的地下錢莊，即是銀錢業以外的存放款的媒介者。以上海的情形為例，「上海現在有數百家有形或無形的地下錢莊，它們或是專營貼票等業，或是附設於其他公司商號內，甚至僅是一二人主持其事，它們也有許多有背景，其中由軍政機關及國家行局流出來的資金亦不在少數，它們的頭寸，至少數千萬元，多則有鉅至數十億元者，估計這種在它們手中的游資總數不會少於上海商業行莊的存款總額，銀行錢莊不過是它們的票據交換所。」（季崇威：「論目前金融的危機」，十一月七日上海大公報）因此上海票據交換金額的逐月激增，所呈現的信用膨脹和通貨流通速度的加速，如本年六月份的交換總金額，為二十五年每月平均交換金額的七五四一倍，為本年六月上海商業行莊總存款的三七五倍，這主要並不表示一般商業行莊有如此擴張信用的能力，因為票據交換數字還包括了銀錢業以外的鉅額貨幣資本的借貸活動。

（三）

從第二節的分析看來，戰後的經濟重心又回復到經濟比較發達的區域，但由於國家行局藉政府出售各種物資和黃金外匯，而吸收了鉅額的通貨（包括紙幣和存款通貨），同時投向儲蓄的貨幣資本，又向銀錢業以外的工商業和地下錢莊，於是夾在兩極中間的一般商業行莊，其借貸中介的地位大為削弱，在信用膨脹的過程中，已扮演了次要的角色。

全國商業行莊在本年六月份的存款總額，不過二千三百億元，僅為國家銀行存款總額的百分之七，此數中再扣去交存國家銀行的存款準備金四百五十餘億，又以活期存款佔絕對多數，所餘一千數百餘億元中，必須再提存相當的準備以應付票據交換或提存。像上海華商銀行的放款，佔其存款額的百分之六三．一，錢莊放款佔其存款額的百分之八六．四，這是代表信用發達區域的較高的比例，在其他區域放款的成數，沒有這樣高。所以一般商業行莊的膨脹信用，無論其數量和能力來說，都是異常有限的。

國家銀行無論在戰前，在中國信用制度中都是主要的支配者，到了戰後的現在，因為一般商業行莊已失去分庭抗禮的能力，更成為唯一的支配者，國家銀行一手集中了全國百分之九十以上的存款，一手掌握了法幣的發行權，它們還不能操縱貨幣和信用的供給麼？

這裏將六行局普通放款餘額列表於後：

時期	放款餘額（單位千元）
二十六年底	二．九九〇．一九七
二十七年底	五．一五五．六三二
二十八年底	九．一五一．五四三
二十九年底	一五．七九九．八六五
三十年底	二六．五八六．六五五
三十一年底	四九．〇六四．八一一
三十二年底	一〇八．九〇九．九六〇
三十三年底	二七二．七六九．三七三
三十四年底	一．五二七．四三四．〇四七
三十五年六月底	四．三三九．一六〇．四三六

觀上表，六行局放款膨脹的速度，更甚於其存款的增加，這說明了國家行局有發行能力為後盾（無發行權的行局，也易於獲得發行行局的接濟），其信用膨脹是不受制於存款額的。值得注意的，在信用膨脹與緊縮的論爭終未結束之前，究竟國家行局的信用膨脹呢？據四聯總處核定的四行兩局單獨承放和聯合放款，本年上半年的工礦・鹽務・糧食・交通・貿易等類放款，計為一二三七．九七七．九四七千元，不過佔前列六行局普通放款餘額的百分之三一．六，即使再加上各行局以下的五千萬元以下的貸款，不經四聯核定，恐怕與商品的生產運銷有關的放款，仍佔六行局放款餘額的少數，那麼大多數的放款是貸給誰的呢？

總結全文的分析，在信用不發達的國家如中國，存款通貨的膨脹，一般總落後於紙幣的膨脹，因此中國通貨膨脹的內容，主要仍為法幣的膨脹。在通貨膨脹的過程中，一般商業行莊膨脹信用的能力已大為削弱，國家行局雖能保持相近於法幣膨脹的速度，但主要貸款給政府彌補財政收支的赤字。因此今天還不是無原則無條件緊縮信用的問題，無論如何與生產有關的信用是不應緊縮的。

台灣鳳梨

顧孟坪

台灣的特產，除了糖・茶之外，鳳梨也是主要特產品之一。鳳梨一名菠蘿蜜，過去日人統治時代，對於是項事業頗為注意，鳳梨事業在國際市場上，曾經露頭角，光復後，當局為使鳳梨事業繼續保有過去在國際市場上之地位，乃於本年春間派員接收，組織「台灣省鳳梨公司」，從事省營，現將該公司情況，略作介紹，俾供國內人士參考。

鳳梨事業簡史

台灣的鳳梨事業已有二百餘年的歷史；但開始製成罐頭事業，則是民前十年日人岡村應太郎設廠在高雄製造為嚆矢，以後三十年之間，日漸發展。到民國十九年，製造的工廠就有八十一家之多，更因為品質的不斷提高，二十二年製造數量曾超過一百萬箱，所以在國際市場上的聲譽，僅次於夏威夷・及新加坡。歷年輸出以二十九年為最多，計六二一，一五九箱；輸出日本在二十四年為最多，計二〇五，三〇八箱，輸出國內在三十年最多，計三八一，七三九箱；省銷在卅一年為最多，計六四四，九二二箱。但以品質而言，並未達到理想的境地；例如民國十七年至卅年這十四個年中，所檢查的鳳梨一四，二九七，三四四箱中，不合格的就有八二一，八二四箱之多，佔百分之五．八六，當時以技術的欠善，及工廠界的競購原料，傾銷產品，以致粗製濫造。民國廿四年三月，台灣總督府合併全島七十八個工廠，組成「台灣合同鳳梨株式會社」，後又改名「大鳳興業會社」，從這個時候起，因為得到總督府的庇護，無論在人力・財力・物力上都能夠配合，於是產量大增，（佔世界第三位）品質提高，成本減輕，其成績的卓著，一時馳名世界。就是未加工的鳳梨，亦年有輸出，民國廿八年曾超過六百萬斤，計值台幣三十八萬元，但生鳳梨的價格在卅四年以前還相當穩定，自卅四年起暴漲五倍，經營鳳梨事業更非要有龐大的資金不可。至於鳳梨栽種的面積，歷年都增加，到卅年為最多，計四〇．六〇一甲；改良種以卅年為最多，計七三九甲；本地種以廿七年為最多。其中改良種漸增多，本地種逐年減少。鳳梨的生產，原以高雄居第一位，後因氣候的關係，雨量，土壤的結果，台中比較又來居上。得這麼些的結果？在這裏記者應該特別介紹一位台灣鳳梨事業的元勳——楊宗城，鳳梨事業得有今日的地位，不能不感謝這位老先生苦心孤詣的創辦。凡是立足在鳳梨界沒有一個不知道他的，他今年已是近六十歲的人了，積經驗凡四十餘年，在以前日人統治下的時候，曾經請他為主持人，結果僅做了一個顧問而已，但現在以年邁力衰，已退隱在台中一帶了。

鳳梨公司組織

台灣省鳳梨公司在本年一月，由農林處派專門委員一人及事員二人前往接收，至三月中旬不多已完全竣事，計點收未登移交清冊。資產價值台幣五百餘萬元，在接收期中，為遵奉「工廠不停工」的意旨，故業務未曾一日中斷。總公司設在台北市[illegible]街二十五號，並在台中台南設立兩個辦事處。現有工廠共十五個：即新竹工廠・南投工廠・彰化工廠・員林一廠・員林二廠・二水工廠・鳳山一廠・鳳山二廠・鳳山三廠・台南一廠・台南二廠・台南三廠・台南四廠・台中一廠・台中二廠。農場方面共有六個：即老埤農場・大路關農場・嘉義農場・旗山農場・斗六農場・關廟農場及指導園十個計為：東山指導園・快官指導園・彰化指導園・大埔指導園・溪子口指導園・大肚指導園・牛運堀指導園・施厝坪指導園・丹鳳指導園・名間指導園。全部組織機構共為卅四個，目前全部職員共有三百八十餘人。中間以彰化工廠及員林一廠・南投工廠最具規模。彰化工廠的出品為：鳳梨罐頭・鳳梨果子露・乙號醬・時計草果子露・紅茶汁・李果子露・李果子醬・鳳梨醬等。員林一廠的出品為：鳳梨罐頭・乙號醬・鳳梨白蘭地・鳳梨酒・花生牛奶等。南投工廠的出品為：鳳梨罐頭・時計草果子露。他們對於工人方面的工資，係根據現在台灣一般的情形；女工每工台幣自八元至二十二元，男工因為有眷家庭的負擔，所以較高，每工自二十元至六十元。除採收包裝，一切的手續外，從製造到包裝，全部使用機器運用，可是為了流動資金的不夠，沒有全部恢復工作，還停着工，這也可以說是目前台灣最普遍的現象。

鳳梨的產銷

台灣省歷年製造的鳳梨罐頭，在民國前二年計工廠四家，製造數量為五，三一九箱（每箱為三打），其價值計台幣二三，〇八三元。到民國元年工廠已增至六家，製造數量一〇，八一〇箱，價值一一，五九〇元；民五年工廠增為六家，可是數量大增，計為二五，五八八箱，價值三七，六三四元。民十年又增至九家，數量有四四，八八三箱，價值五三，三四一元。民十五年有工廠三五家，數量達二一四，二〇八箱，價值一，六六八，九六三元。民二十年工廠共七三家，數量為八二二，六六二箱，價值四，六二〇，四八九元（最盛期）。廿五年減至卅家，數量則有一，二二五，九四二箱，價值九，七六，〇〇五元。民卅年又減至十二家，有鳳梨一，三〇八，〇九八箱，價值一九，六二一，四七〇元。卅四年製造鳳梨的工廠僅四家，產量計二二，四九九箱，其價值為六，九八九，八一〇元。中間以民廿九年成績為最佳，計工廠廿三家，產量一．六一四，三七四箱，價值二三．七八七．六一三元。今年的生產量預計為七萬七千五百箱（內以彰化工廠為最多，計二萬六千七百箱，員林一廠為一萬八千箱，南投工廠一萬七千五百箱，二水工廠一萬二千六百箱，台南一廠一千七百箱，鳳山工廠一千箱）。

鳳梨的栽種地計分：台北・新竹・台中・台南・高雄・台東・花蓮港等七處。最初高雄為最多，在民國廿三年計佔百分之四三．一一，可是歷年受氣候土質的影響，至民卅四年已降至百分之二七．一九。而台中在民廿三年僅佔百分之三四．一一，以後逐年猛晉，民卅二年曾增至百分之六五．二二，民卅四年也佔有百分之五九．八六，幾成後來居上之勢。上列各地，除了台中高雄二處為盛產區外，其次要算台南，再次為新竹及台北，花蓮港又次之，而台東為最少。

民國三十年，台北的鳳梨生產量為八五四，二一九斤，價值四二，八〇六元。新竹[illegible]。台南[illegible]。高雄[illegible]。台東[illegible]。花蓮港一四二，三三一斤，價值[illegible]。這年的合計生產量為[illegible]斤，總值[illegible]元。在去年（民卅四年）鳳梨的生產量：台北計為二二，〇五〇斤，價值七四，四〇〇元。新竹[illegible]。台中[illegible]。台南[illegible]。高雄[illegible]。台東[illegible]。花蓮港五五，六五〇斤，價值一，八〇〇，〇〇〇元。總共為四一四，三八〇，〇〇〇斤，價值[illegible]元。

鳳梨罐頭的銷售方面；在民國廿四年輸出歐美的數字為五一，九八八箱，價值三八九[illegible]元。輸出日本的數字為[illegible]箱，價值[illegible]元。輸出國內的數字為五九，四三五箱，價值[illegible]元。在本省的數字為二四，五四一箱，價值[illegible]元。總共銷售有[illegible]箱，價值[illegible]元。民廿九年輸出歐美方面，計有六二一，一五九箱，價值[illegible]元。日本方面[illegible]箱，價值[illegible]元。國內方面[illegible]箱，價值[illegible]元。本省方面[illegible]箱，價值[illegible]元。總共[illegible]箱，價值[illegible]元。（是年為輸出的最盛期）去年因戰事的影響，省外的輸出完全絕跡，僅為省內的銷售，計二八，三八三四箱，價值六，六五三，九二五元。

鳳梨生果在民二十二年的時候，改良種每百斤的價格值為二元零七分，本地種為一元二角六分，以後逐年增減，相差無幾，可是去年（卅四年）的改良種每百斤的價格一躍而為三三五元，本地種亦漲至三三三元，所以今年因為成本的高昂，以及工商界的不景氣，購買力薄弱，人民生活的高昂，致影響到以外貨傾銷影響尤大，這也可以說是我國整個國家的工商業正陷入重大的危機。

將來的計畫

據鳳梨公司計畫，在五個年內，決盡最大的努力，以恢復到民國廿九年度的產量，因為這不單是關係整個事業的興廢，並且是有關整個國家的存亡。目前的主要工作，是品質的檢查，力求提高標準，接受參加國際市場的競爭，抑低成本，推銷計畫，現將該公司決定的五年事業計畫，摘錄如下，以供工業界的參考。

民卅六年，預計栽種鳳梨面積共計三・四一九甲，需要肥料二・六〇三公噸，需要鐵皮六七〇公噸，需要煤炭五三六公噸，需要人才（管理方面四十人，技術方面四七人，工人方面七七・二〇〇工），需要資金（包括流動及固定二種）共台幣一九九・三〇〇・〇〇〇元。預計可以製造的罐頭數量為一三四・〇〇〇箱；內定推銷本省三四・〇〇〇箱，國內及國外各五萬箱。本年度的擴展情形：第一為增加製罐設備，第二為開設五〇〇甲鳳梨農場，第三將南投・彰化工廠修復擴張。

民國三十七年計畫，預計栽種鳳梨面積計四・三二八甲，需要肥料三・六〇二公噸，需要鐵皮二・五四〇公噸，需要煤炭二・〇三二公噸，需要人才（管理方面五十二人，技術方面一〇二人，工人方面三〇八・〇〇〇工），需要資金（包括流動固定二種）台幣六二四・六〇〇・〇〇〇元，預計製造的罐頭為五〇〇・〇〇〇箱，內定推銷省內五八・〇〇〇箱，國內一五〇・〇〇〇箱，國外[illegible]箱。本年度的擴展情形，第一為將五〇〇甲新栽，第二是修復員林工廠，及完成副產設施。

民三十八年的計畫，預計栽種鳳梨面積計五・二一九甲，需要肥料五・四〇二公噸，需要鐵皮三・二〇〇公噸，需要煤炭二・五七二公噸，需要人才（管理上六十七人，技術上一二三人，工人三六三・〇〇〇工），需要資金共台幣七九〇・〇〇〇・〇〇〇元，預計生產為六〇〇・〇〇〇箱，內定推銷省內九八・〇〇〇箱，國外二〇〇・〇〇〇箱。本年度的擴展情形，第一為五〇〇甲新栽，第二為修復二水工廠，及完成南投彰化工廠副產物設施。

民國三十九年的計畫是栽種鳳梨面積共七・九八四甲，需要肥料七・六九〇公噸，需要鐵皮四・九三三公噸，需要煤炭三・九四六公噸，需要人才（管理方面八十人，技術方面一四七人，工人五五〇・〇〇〇工），需要資金（流動及固定）共一・一八三・八〇〇・〇〇〇元，預計成品九八六・五〇〇箱，內定推銷本省一〇六・〇〇〇箱，國內三八〇・〇〇〇箱，國外五〇〇・〇〇〇箱。本年度的擴展情形，為直營農場二〇〇甲新栽。

民四十年的計畫，是栽種鳳梨面積共一〇・二九四甲，需要肥料二〇・三九九公噸，需要鐵皮六・〇三四公噸，需要煤炭六・二五〇公噸，需要人才（管理方面八十人，技術方面一六二人，工人八八〇・〇〇〇工），需要資金（流動及固定）共台幣一・九二〇・〇〇〇・〇〇〇元，預計生產一・〇〇〇・〇〇〇箱，內定推銷本省一五〇・〇〇〇箱，國內三〇〇・〇〇〇箱，國外[illegible]箱（至此已和民二十九年度的情形完全相仿），本年度的擴展情形，為直營農場三〇〇甲新栽。

這五個年度計畫的原則，是將鳳梨生果儘量減少生食，以增加製造罐頭的數量，並將栽補鳳梨的面積儘量擴充，補改良種，少補本地種。這是鳳梨公司業務計畫的一個美麗遠景，是不是能夠兌現，祗有等待將來事實的表現來證明了。

市政建設捐房捐的分析

盛慕傑

為了房捐的增加，在市參議會中，曾經引起激烈的論爭。參議員諸君彼此間曾站在其本身所處的立場展開一場舌戰。市民們為愛護市政府，為期求上海市的財政有辦法，認定捐總歸是要加了，而加得多加得少，以為代表民意的參議員諸君一定能夠顧全到市民的困苦的。因此見了參議員諸君的舌戰，也色然以喜，捐雖增加，不見得會重的，不見得不合理的。果然參議員諸君雖然面紅耳赤了一番，市政建設捐（包括房捐在內）卒告順利通過。可是市民所知道的是捐的確加了，究竟加了多少，加得多重，恐除了財政局及與會參議員諸君外，祇有上帝知道了。

十月十二日財政局發表告全市住戶書，請將每月實付租金數目填報房捐科，以後租金數目如有變更，並請隨時函知。然而加了多少，加得多重的謎，雖然還沒有猜出，但「秋冬兩季房捐，均照實付租金收百分之二十」的文告，使市民們又色然以喜。十一月九日報載秋季房捐及市政建設捐業已開始徵收，紅白藍三色三聯繳款書，已專差遞送各住戶了。這個謎底畢竟是顯露出來了。當我接到秋季的紅白藍繳款書時，上面很清楚的告訴我是市政建設捐和房捐共計九萬元正。試和我夏季所繳房捐防疫費以及保衛團什麼的費共計二萬二千六百八十元比較一下，是加了六萬七千三百二十元，而加了多少，加得多重，也非常清楚的告訴我。同時，我想當每個住戶接到紅白藍三色書的時候，也同樣清楚的告訴市民們了。

我不敢說捐是太重了，也不敢說財政局的方法太巧妙了，更不敢說參議員諸君沒有代市民們盡力，然而這增加的六萬七千三百二十元，不知道為什麼總好像是一把刺刀在我身上刺了一下，而我自十一月底接到三色書以來，心上亦不知為什麼總好像是有一塊石頭沉重地在壓著。為了我雖被刺，應當使其不覺得痛，我雖被壓，應當使其不覺得重，於是我翻翻舊報紙，我一字一字地再讀財局及其官吏的文告和談話，我仔細研究市政建設捐和房捐的計算，我比較了一下夏秋季市民們的負擔！

兩種捐計算的總方法

出的，所以市政建設捐和房捐在三色書上是不分開列如何計算而得，是不容易知道的。不但如此，房捐又如何計算而得，是不容易知道的。不但如此，我們全上海的市民對這兩捐的徵收辦法如何，明瞭的恐也不多，即如我個人也是茅塞初開。據十月二日報載財局房捐科科長何嘉裕氏所稱，其辦法是這樣的：

原則：「將全市房屋分為三等，照二十六年租值分別增加若干倍，作為秋季應收捐之總額」。此處有兩點需要加以解釋的，㈠二十六年租值，即是按前公共租界工部局及法公董局於民國二十六年間陸續估定的租值；㈡秋季應捐之總額，即是秋季應繳的市政建設捐和房捐的總和。

等級：財政局現在將上海的房屋分為三級，據稱：「甲等房屋廿六年估定年租值一千八百元以上者」，「乙等房屋廿六年估定年租值一千元以上，不滿一千八百元者」，「丙等房屋年租不滿一千元者」。

倍數：甲等房屋照估租是一百倍，乙等房屋照估租是七十五倍，丙等房屋照估租是五十倍。

舉例：「例如戰前月租廿五元，年租三百元之房屋（丙等），秋季應收捐額共為一萬五千元（即三百乘五十倍）」。這一萬五千元便是秋季應收的市政建設捐和房捐的總和。

為使讀者充分了解起見，作者特根據何氏的辦法編了一張表如下：

第一表：卅五年秋季應繳市政建設捐與房捐總額計算表

	戰前月租㈠	戰前年租㈡	等級	倍數	兩種捐總和㈢
一	二五	三〇〇	丙	五〇	一五．〇〇〇
二	五〇	六〇〇	丙	五〇	三〇．〇〇〇
三	七五	九〇〇	丙	五〇	四五．〇〇〇
四	八五	一．〇二〇	乙	七五	七六．五〇〇
五	一〇〇	一．二〇〇	乙	七五	九〇．〇〇〇
六	一二五	一．五〇〇	乙	七五	一一二．五〇〇
七	一五〇	一．八〇〇	甲	一〇〇	一八〇．〇〇〇
八	一七五	二．一〇〇	甲	一〇〇	二一〇．〇〇〇
九	二〇〇	二．四〇〇	甲	一〇〇	二四〇．〇〇〇
十	三〇〇	三．六〇〇	甲	一〇〇	三六〇．〇〇〇

註：㈠：戰前月租額的起點，依何氏的舉例為標準；故原則上以二十五元遞加一級，是否與戰前月租額情形符合，不得而知，惟本表目的不在於此，僅在顯示兩捐總和之計算，及其負擔之情形而已。㈡：將㈠乘以十二即得年租額。㈢：為符合當局的分級起見，故乙等中添入八五元的一級，此數的年租較一千元，恰在乙等中。又三〇〇元之一級（即十級）證明月租愈大，負擔愈重。㈣：將㈡乘以倍數即得。

房捐究竟要繳多少

上面第一表中四項，不過表示在一定的情況下要繳市政建設捐和房捐共一萬五千元，在二級的情況下要繳三萬元，以至於在第十級的情況下要繳三十六萬元。但是我們知道市政建設捐不論它的來源是如何產生，在名目上總是新捐，結旦獨一獨；我們要問在這一萬五千元，三萬元，以至三十六萬元中，房捐究竟是繳了多少？據房捐科長何氏的解釋是：「分別計算，則房捐應為實收房租之二成……，例如：戰前年租三百元之房屋，目前實際租金為每月一萬元，則……房捐二成（即二千元），每季應付房捐六千元」。

我個人不敢說關於房捐計算方法是如何有趣？或玄妙？或牽絲扳藤？故在眼前的事實是：房捐計算方法的大前提是市政建設捐，而另一個大前提是根據於一個不定的因素的實際租金！所以我們要嚴格而說，則市政建設捐其名是變相的房捐，是房捐其實而市政建設捐其名！而房捐是變相的附加捐，是附加捐其實而房捐其名！然而不管它是如何玄妙，我們一定要揭開這玄妙之門，看看現在的房捐已變成了什麼東西。

現在房租徵收的標準，市府規定是住宅按戰前標準加一百四十倍，營業用房屋加一百八十倍。我們且先依此計算，再和第一表的情形配合起來，看看這兩者於房捐是多少吧。

第二表：卅五年秋季住宅應繳房捐市政建設捐分計表

	現在月租㈠	每月房捐㈡	秋季房捐㈢	市政建設捐㈣
一	三．五〇〇	七〇〇	二．一〇〇	一二．九〇〇
二	七．〇〇〇	一．四〇〇	四．二〇〇	二五．八〇〇
三	一〇．五〇〇	二．一〇〇	六．三〇〇	三八．七〇〇
四	一一．九〇〇	二．三八〇	七．一四〇	六九．三六〇
五	一四．〇〇〇	二．八〇〇	八．四〇〇	八一．六〇〇
六	一七．五〇〇	三．五〇〇	一〇．五〇〇	一〇二．〇〇〇
七	二一．〇〇〇	四．二〇〇	一二．六〇〇	一六七．四〇〇
八	二四．五〇〇	四．九〇〇	一四．七〇〇	一九五．三〇〇
九	二八．〇〇〇	五．六〇〇	一六．八〇〇	二二三．二〇〇
十	四二．〇〇〇	八．四〇〇	二五．二〇〇	三三四．八〇〇

註：㈠：依第一表中㈠，乘以一百四十倍。㈡：依現在規定房捐應為實際房租之二成計算。㈢：以㈡乘三即得。㈣：以第一表中㈣，除去本表中㈢即得。

第三表：卅五年秋季營業用房屋應繳房捐市政建設捐分計表

	現在月租㈠	每月房捐㈡	秋季房捐㈢	市政建設捐㈣
一	四．五〇〇	九〇〇	二．七〇〇	一二．三〇〇
二	九．〇〇〇	一．八〇〇	五．四〇〇	二四．六〇〇
三	一三．五〇〇	二．七〇〇	八．一〇〇	三六．九〇〇
四	一五．三〇〇	三．〇六〇	九．一八〇	六七．三二〇
五	一八．〇〇〇	三．六〇〇	一〇．八〇〇	七九．二〇〇
六	二二．五〇〇	四．五〇〇	一三．五〇〇	九九．〇〇〇
七	二七．〇〇〇	五．四〇〇	一六．二〇〇	一六三．八〇〇
八	三一．五〇〇	六．三〇〇	一八．九〇〇	一九一．一〇〇
九	三六．〇〇〇	七．二〇〇	二一．六〇〇	二一八．四〇〇
十	五四．〇〇〇	一〇．八〇〇	三二．四〇〇	三二七．六〇〇

註：㈠：依第一表中㈠，乘以一百八十倍。㈡㈢㈣：同第二表註。

究竟加了多少倍數

房捐究竟加了多少倍數，每一個市民們當他接到三色書的時候，一定是知道的，但是就整個問題而看，決不是每一個市民所知道的。同時這次秋季捐是包括所謂市政建設捐在內，雖然在事實上我們是付出了這麼多的房捐，而在財政局的名義上徵捐上總是兩種捐，所以我們不能不弄清楚它。並且市政建設捐的名目雖然新穎，其根源還是由於從前照房捐各一倍的防疫費和保衛團的什麼費，演變而來，則我們正不妨比較一下。

為便於比較和說明起見，我不得不再編一個夏季所納房捐的表，提供讀者參考，否則我下面的文字便寫不下去了。

第四表：卅五年夏季應繳房捐計算表

	每月房租	應繳房捐㈠	附加防疫費等㈡	共計
一	二五	一．八九〇	三．七八〇	五．六七〇
二	五〇	三．七八〇	七．五六〇	一一．三四〇
三	七五	五．六七〇	一一．三四〇	一七．〇一〇
四	八五	六．四二六	一二．八五二	一九．二七八
五	一〇〇	七．五六〇	一五．一二〇	二二．六八〇
六	一二五	九．四五〇	一八．九〇〇	二八．三五〇
七	一五〇	一一．三四〇	二二．六八〇	三四．〇二〇
八	一七五	一三．二三〇	二六．四六〇	三九．六九〇
九	二〇〇	一五．一二〇	三〇．二四〇	四五．三六〇
十	三〇〇	二二．六八〇	四五．三六〇	六八．〇四〇

註：㈠：以每月房租額乘三，按一百八十倍徵收百分之十四即得。㈡：按㈠加倍之數。

房捐的倍數：我們先將第二表和第三表中的秋季房捐和第四表中的應繳房捐比較，則甲乙丙三等的房屋住宅的是加了百分之一一．一，營業的是加了百分之四二．八六。

市政建設捐的倍數：我們再將第二表第三表中的市政建設捐和第四表中的附加防疫費等比較，則住宅的是：甲等加了六倍三八一，乙等加了四倍三九六八，丙等加了二倍四一二七；營業的是：甲等加了三倍八一四八，乙等加了二倍九二一，丁等加了一倍一六九三。

兩種捐總和的倍數：現在我們更將第一表中的兩種捐總和來與第四表中的共計比較，不論住宅或營業的，則甲等加了四倍二九，乙等加了二倍九六八三，丙等加了一倍六四五五。

彷彿記得參議會中市府交議的第二案「房捐之變更辦法」（即現在的市政建設捐了）中有一節稱：「按夏季房捐連兩項附加在內，比之戰前為五百四十倍。但附加之辦法，顧名思義，不甚妥當，現在擬歸併附加，減除零數以五百倍作標準，而規定秋季房捐為：甲等比夏季加三倍；乙等比夏季加二倍；丙等比夏季加一倍。」衡以現在的情形則丙等已超過百分之六四，乙等已超過百分之九六，〇等已超過百分之一百二十九了。該案中又說：「甲等房屋之房捐應予多收，乙等少收，丙等更少」，現在兩種捐的倍數也不能符合這種說法，因為假使按一二三的倍數，如果：一，以甲等為標準，則乙丙等均偏高；二，以乙等為標準，則甲等偏低，丙等偏高；三，以丙等為標準，則甲乙等均偏低。

房東應該負擔房捐

按照現行辦法，由房東負擔的是房捐，由住戶負擔的是市政建設捐。在事實上則住戶不但負擔了市政建設捐，同時負擔了房捐。換言之：今日住戶是負擔了實際上完全是房捐的這兩種捐！因為兩種捐的徵收方法，是先由房客繳付，再由房客將房東應付的房捐抵扣房租。這樣不知出租人與承租人在租約內早就訂好一條：「一應捐稅悉歸承租人給付，與出租人無涉」。財政局曾為此事函請上海地方法院予以明確解釋，法院方面的覆函中則稱：在租約內如果有這一條的話，雙方當事人自應受其拘束。這是則現行辦法中規定由房東負擔房捐，也不過具文罷了。

拋開一切決議・法律・條文・解釋不談，假使說，住戶認定房捐由房東負擔，房東不允扣抵租金時，住戶不付房租，或自歸自扣抵，那麼，兩種捐的負擔比重究竟成功怎樣的狀態呢？則負擔最大最重的還是住戶，而房東所負擔的是極少的。根據第二表來看，住宅的房屋所繳的兩種捐：甲等，住戶負擔是百分之九十三，房東是百分之七；乙等，住戶是百分之九〇．六七，房東是百分之九．三三；丙等，住戶是百分之八十六，房東是百分之十四。根據第三表來看，營業的房屋所繳的兩種捐：甲等，房客是百分之九一，房東是百分之九；乙等，房客是百分之八八，房東是百分之一二；丙等，房客是百分之八二，房東是百分之一八。所以即令房東慨然照付，准予扣抵房租，其所負擔亦不過百分之十而已。何況房捐的計算，是按實收房租的二成，決不是不能負擔的。

以這樣按實收租金的輕微負擔，房東尚不肯付，這已是違反代表民意的參議會的決議了，而法院的解釋，還也和參議會的決議相衝突。法律不外乎人情，事理，但由這一件事看來，情理在那裏呢？

苛重的市政建設捐

然而，假若房東負擔了房捐，是不是住戶要不能不痛地負擔了市政建設捐？這也不然。

為了市政建設捐是由防疫費等的附加捐而來，我們應當根本推翻參議會的決議，否認市政建設捐的徵收。假使不為了市財政的困難，對這變相的房捐——市政建設捐，我們應該拒絕繳納。然而我們若體顧了市財政的困難，而不顧到市民們納捐的能力，誰又不是變了殺雞取卵了嗎！而且市財政的困難，將仰仗於這苛重的市政建設捐而解決得了？所以市財政困難決不能以苛重的市政建設捐來作為挽救的唯一途徑，市民們也不能接受這種苛重的市政建設捐。

記得參議員某君曾提議市政建設捐全出房東去負擔，我們雖不敢苟同，但另一位參議員的話，確值得我們思考。他說：「房捐（這名稱的意義應該包括市政建設捐在內——作者註）增加原則並不反對，但不要加得太高，而且得公平負擔」。但是公平負擔了呢？設照前文所分析的是房東的負擔不過較夏季分別增加百分之十一或四十三，而住戶的負擔由夏季到秋季突增了二倍半或四倍四，或六倍四，甲乙丙三等顯有高低；如果這種捐是公平而不苛重的話，則市民們將無噍類了！

試以一個中等的市民，五口之家，收入在水平線左右，假定六十萬元吧；又假定其住宅為乙等，則現在所付房捐佔其每月收入的百分之四至六左右。看看好像很少，殊不知其每月本來已不夠開支，那裏會有一個月的提存起來？則秋季的市政建設捐要佔其一個月的百分之十三至十九左右之多，還不算重嗎？現在市民們正以沉重的心情來剜肉補瘡，繳納這兩種捐，支持這困難的市財政。然而參議員諸君財政當局也切莫以為市民們真能負擔這兩種捐，以為市民們是把這種痛苦的忍受，藏在心坎深處。這個痛苦的火花或者爆發起來，或者以別種方式增加其收入的源泉，以挽救他們的經濟，一旦在社會上出現，但對社會經濟決不是一種福音，而是一個苦果！

教育與體育

文教會新任會長 赫胥黎正式就任
祕密會議通過瑞士入會 預算規定為六百萬美元

【中央社巴黎七日專電】英國科學家赫胥黎博士，（即爲協助達爾文發明「進化論」之老赫胥黎之孫），今晨正式就任聯合國教科文化組織首任會長，任期爲二年。該會理事會，復於今晨舉行秘密會議，決定准瑞士加入該會。因瑞士非聯合國，此項決定，將交聯合國經濟暨社會理事會及聯合國大會批准。

【法國新聞社巴黎七日電】聯合國教育、科學與文化會議，今晨在此間開會。新任會長英國代表赫胥黎，由湯麥士及華爾遜博士引導，在歡呼聲中步上講台，當即由大會主席（即法國前人民陣線領袖勃魯姆）致詞歡迎。勃魯姆當即宣稱：新會長任期，將爲二年；即至聯合國教育、科學與文化會議第三屆會議開幕時，任期始告屆滿。赫胥黎會長繼之發表演說，稱：籌備委員會之工作，業已完成。本人對於聯合國教育、科學與文化機構之誕生，表示無限歡迎。旋即將行政委員會及法律委員所提出之報告書，提付表決，當即獲得一致通過。

【中央社巴黎七日專電】聯合國教育、科學與文化機構小組委員會，於本日午後舉行會議，由紐西蘭代表皮貝主席。討論若干對於文教機構預算案之建議。捷克代表提出一項建議，主張將預算規定爲六百萬美元，當即以十票對九票獲得通過。至於籌備委員會所耗費之九十五萬美元，則將外加於六百萬美元之內。澳洲代表提議，將預算減少百分之三十，則以十票對八票被否決。

【中央社巴黎七日專電】聯合國文教會議，於完成計畫後，某小組委員會本日最後從事一九四七年預算之討論。該小組委員會接受捷克所提之動議，即將擬議之八百五十一萬五千美元之預算，減爲六百九十五萬美元，兩者均包括籌備委員會及第一次大會費用九十五萬元。美國及大多數歐洲小國，贊同減少，但中、英、印提出反對，英代表團建議預算數額，較籌備委員會所擬者增加。小組委員會之決議，須提交財政委員會，繼而提至大會。故上述數字，猶未經最後決定。至於每國撥款比例問題，亦將於聯合國文教會議於十日結束前提付解決。

甲組足球聯賽 東華優游奏凱
龍傑於下半時連失五球 優游大勝合羣湔雪前恥

【本市訊】昨日下午二時卅五分，甲組足球，東華與龍傑，作第二循環賽於逸園球場，球迷兩週因雨阻，未得過癮，昨擁擠異常，約計四千餘人，陽光普照下，情況相當熱烈。開賽後龍傑先攻，見阻於韓龍海，明哲高吊中央，韓龍海飛步趕上，吳凱敏不及防備，球入網內，一比零，距開賽僅一分鐘耳，二十分鐘時，谷通榮腳傷離場，惟王麟入補，未幾龍海亦傷，稍息即重登場，距上半時終場前七分鐘，龍波禁區犯手球，高秀清主罰中的，一比一，龍傑扳成和局，結束上半場。休息過後，東華猛攻，龍傑即死守，相持不下，迄十分鐘後賈幼良連進兩球，韓龍海刀關三闖，即以六對一大勝龍傑。兩隊陣容如下：

•東華• 張邦倫 莊友仁 韓龍波 李垚 孫錦順 鍾龍楨 韓龍海 張林根 於洽興上 陳明哲上 林文虎下 賈幼良 於洽興下

•龍傑• 盛彼得 陶廷富 吳凱敏 林紹鈞 趙永芳 王步榮 高秀清 王麟下 沈錦達 余木森 金滕生 谷通榮上

優游勝合羣

又足球聯賽甲組另幕，昨日上午十時優游軍遇合羣於晉元公園。優游曾於第一循環賽慘遭敗績，故昨日全力相搏。惟拉蒂因病，由張榮才出任守門。開賽之初，戰情緊張，優游張仲勳先破紀錄，合羣張挺回敬一隻，乃成各一和局。優游警發有爲，張仲勳、雷爾華先後建功，前半優游以三對一領先。休息之後，合羣反攻無效，維拉爾爲優游射入第四球，時間告終，優游以四比一輕取合羣，湔雪前恥。雙方陣容如下：

•優游• 王南珍 張宋才 王春江 雲逸 朱梅 勃利尼 雷爾華 張榮才 維拉 陳效平 張仲勳

•合羣• 潘春 孫耀文 劉志光 統樂 王和生 唐佐文 張根福 瞿錫榮 韓龍根 張挺 符賀彬

四英哩半平力賽 李玉峯膺首席
成績二十四分四十四秒

【本市訊】虹口越野會一年一度舉辦之公開平力賽，計程四英里有半，（合七千二百公尺），於昨晨八時，在昌平路晉元公園舉行，比賽採用英國越野會規則，並以各賽員過去成績標準，規定出發先後之次序。參加者原有三十人，臨陣脫逃者五人：呂鴻高、顧啓明、茹裕鈞等，均未出席，比賽結果，第七組出發之李玉峯以二十四分四十四秒之成績獲得首席。茲將前十五名名單錄後：㈠李玉峯・㈡談志偉・㈢俞松發・㈣邱杏卿・㈤張仁傑・㈥林燦然・㈦王有富・㈧孫培榮・㈨吳滋恩・㈩周恒興・⑪劉德洪・⑫鄭慶璋・⑬徐行者・⑭朱承廣・⑮秦金。

大學乒乓開始報告 籃球組今日開會

【本市訊】本市專科以上學校各項競賽委員會乒乓組，爲籌備乒乓聯賽事宜，於七日下午三時，在上海商學院舉行籌備會決議：㈠比賽日期，定本月二十二日開始。㈡報名日期，本月九日起至十五日截止。㈢比賽分大、專兩組，均採單循環制。

又本市專科以上學校各項體育競賽委員會籃球組前經舉行首次委員會，商討首屆大專學校籃球賽事宜。茲定今日下午二時，仍在市立體專召開第二次會議，委員陳鏞清、實世粲、吳子彬，均將出席。

小學運動會昨給獎典禮

【本報訊】昨日上午九時，小學聯合運動會，於陝西南路體育館舉行給獎典禮。到各校體育教師暨學生千餘人，由主席李局長報告籌備經過，國民教育處處長朱君惕報告本屆運動會概況，謂參觀者三日共約十萬人，邵汝幹報告得獎名次，即由顧局長親自給獎。最後並由顧局長講「原子能時代與世界觀」，十一時許禮成。十二時教局並招待各體育教師聚餐。

上海自費生同學會 代領英文及格證書
編印出國手冊介紹國外大學

【本市訊】教育部對於本年度考取自費留學之同學，已發給英文及格證書三份。茲悉：本市自費留學同學會，爲便利本市各自費留學同學從速取得是項證書起見，決定由該會集體代辦，各會員同學，如欲申請此項英文證書者，希於一週內至愛棠路八十號丁元生同學處，或同孚路八十六號陳國忠同學處登記。又該會正着手編印「出國手冊」一種，內載出國手續，並介紹外國著名大學簡詳。聞出版後各會員同學均可人手一冊云。

青白再捷 昨勝黑貓
馬簇希・爲黑貓助陣

【本報香港八日發專電】青白籃球隊，今午戰黑貓隊。馬簇希、趙來爾，雖將助陣黑貓隊。黑貓合作欠佳，動作遲緩。結果七十比三十五，青白隊大捷。（曲）

論廢除大學總攷

伯唐

經過了四年最高學府裏的嚴格訓練的青年學子，看看即將步出學府往入另一新園地的時候，好事又多磨，畢業總考帶給了新的緊張，雖離開學校以後的遠景，渺茫還是在前面，又加上了一重煩惱。

總考，顧名思義，就知道它是一個回顧四年來學習總的考核，用以明瞭將屆畢業學生的優劣。使莊嚴的學府，造就出高水準的人才；防止着粗製濫造，維持着大學畢業生的應有資格。可是，一種優良的制度，往往在實施的過程中，變了質，失了效力，成爲虛設的陋例文章，有名而無實，徒增煩惱的麻煩手續而已。總考就是走上這條路上的可憐東西！我們試看一下，這最後的一關，是否足以維持。大學畢業生在質方面的不低落，是否因它而增進了學生們的學識與技能？事實明確的告訴了我們：並不如此！

大學教育，不單是灌輸了許多新的智識，新的技能，給這班國家將來的人才，還教授了學生們一種最可寶貴的讀書方法和研究途徑，使學生們在出了校門的自強不息的奮鬥中，有了武器，有了指標；然後向着既定的目的進攻，以求收穫，（如果不向前進，而只守着大學文憑吃飯，那所學的多非所用的了。）因此，我們可以明白：大學教育的收穫，不在目前，而在將來。高的水準，雖然有賴於四年的教學；但偉大的成就，却靠自己的發研。一個無濟於事的大關，又何必虛設？

考核一個人的學識，至今沒有一種實際而公道的方法。在這不得已的現實中，祇得暫還的採用着考試制度。爲着方便起見，又多沿用筆試，正確性因而減了不少。尤其在今日的許多考試中，由於考生的衆多，竟多傾向着幸運！至於校中的考試，却又完全不同。師生之間，存在着感情，如果不是太差，都是不會不及格的。縱然不及格，也是極少數，在整個制度上，似乎沒有激起波瀾。平時稍爲用點心，考前多多加點油的，很有把握通過的。在這不可否認的既定事實之下，最高年級的畢業生，還要經過一個不能收效的攷核，眞是多餘的事。

再者，總考的科目，雖是每科中的主幹；但其中的重要部門很多，非時常所觸及的，非最末這期所學的（常是如此）的必要。考試之先，實有再加強記的緊張時期。在忙着寫作畢業論文時間，還要硬抽出一些時間重溫舊學，往往事倍功半。這種極明顯的應付工作，何必要對學生們爲難？何況在這剛剛經過了八年抗戰的復員期中，過去八年的動盪生活未鎮定，復員的大業未完成。想到將來，看看目前，眞有很多事急該革新。所以，我們感覺到：在這無可奈何的情况中，如果可能，很可以把許多不必要的麻煩手續省除，使在這許多不大合理的事物中，少些不合理的紊亂，給青年學子們一顆安靜的心。

我們主張廢除總考！

中小校長歡迎會 顧局長講世界觀
吳市長潘議長亦出席演講 本市教育經費已較前增加

【本報訊】本市公私立中小學校長，昨午二時半於麥特赫司脫路麗都花園茶會歡迎教局局長顧毓琇氏。到市長吳國楨、參議會議長潘公展、教局副局長李熙謀、科長暨各校校長等五百餘人。首由主席蔣紀周報告開會意義後，即由吳市長演講，略謂：教育應佔市政第一位。本人對市教育，有兩點意見：㈠尊重師道，教師首先須能在言行上成爲學生模範。㈡各位校長教師，須認清教育之神聖意義與價值。繼由潘議長講「率性之謂道」，所謂率性，並非任性，乃是控制獸性，發揚人性之謂。後由顧局長演講「原子能時代的世界觀」。略謂：在原子能時代，人與人之間的關係，更加密切，互相毀滅時間亦更加短促。因原子彈爲「最經濟」之殺人武器。現在大戰雖已過去，然一般人驚魂未定，時覺有戰爭威脅之存在。故對於世界問題，必須有正確之世界觀。此世界觀，爲原子能的世界觀，即：在消極上，以原子能力量厲害，故人類應互相警戒，互相控制，而不予互相殘殺。積極上以原子能可作醫療、發電等用，可用之於造福人類，會至五時許始散。

又記者於會後，曾就本市教育經費問題，叩詢顧局長，承告：上海教育基礎較好，所困難者，惟爲經費不足而已。現教育經費已由市府總預算百分之九增至百分之二十，並將吳市長曾謂於三年之內，可能增至百分之三十。又顧局長將於今晚乘車赴京出席國大，閉幕後即長住上海，主持教育。

英大拾遺
養鷄和種菜 原是爲外快

◆金華英士大學法學院同學，無一不養鷄，但大多數同學桌子上，都備魚肝油一瓶，見面時大家心照不宣，會心一笑。

◆本學期新聘教授大多不是胖子，即爲瘦子？胖子胖得可笑，瘦子瘦得可憐。

◆農學院同學，養鷄，種菜，不遺餘力，蓋亦爲其求學上之「外快」也。

◆金華浙省第五監獄，原爲囚犯所居，今改爲工學院同學宿歇之所。

◆法學院第一宿舍廁所僅一只，且男女公用，可謂「男女平等」之另一表現。（溫凡）

藝專項聞
面對西北風 猶學寫生畫

◆杭州國立藝專本月二日國父紀念週上並補行復員杭州後開學典禮，師生極爲興奮，禮成後，校給予學生膳委會二十萬元，加菜費，以示慶祝。

◆校具舍具除昆明一部外，皆已大部運杭，惟石膏模型亦有被水浸濕者，近已設法添購圖書，石膏模型則設法在上海或蘇州美專補製。

◆貴州省政府發給黔籍同學補助費，已在國大貴州代表處領得，該省同學咸表欣慰。

◆由重慶來杭同學，攜來大批四川方言，如「啥子」、「嘴嘴搞」、「莫餅得兒」，近來四川同學又學得「學校裏廂」，「木老老的好」等杭州白。

◆藝專學習空氣甚濃，雖湖風凜冽下，同學面湖山寫生者，仍不乏其人，可謂藝術至上。（戡戈）

武漢中學昨日抽攷

【本報七日武漢專電】武漢三鎮各中學二年級以上學生，七日同時分區抽考者，秩序尙佳。

晨友盃秩序

國電——晨友綠（乙）六時正
揚華——永安紅（乙）六時三刻
南華——胖隊（甲）七時半

大學足球賽
交大法政獲勝
約翰不堪一擊淨輸二球 法政後來居上力挫體專

【本市訊】專科以上學校足球第二幕，大學組交大對約翰之戰，昨日下午二時半，在震旦舉行。觀衆甚多，情況熱鬧。開賽後交大先聲奪人，鄭鏡形頭頂開花，先破紀錄。約大傾力返攻，奈交大防守嚴密未有所獲，前半結束，交大淨勝一球。易門再戰，雙方陣線均有更動。交大挾乘勝之餘威，又入二球，三對零。約翰諸將，怒從心起，協力侵襲，交大沈崇勳救駕心切，禁區犯手球，約大諸德輝操刀，一擊而中。此後你來我往，直至終場，結果交大以三對一克約翰，旗開得勝。

•交大• 趙孝山 王友英下 沈崇勳 陳紹元 何 鄭鏡形 朱耀光 瑩 劉隆 祺 吳祖楨 蕭繼楨 洪 雷增

•約翰• 陳粹 李喜 凌德安 鄭 周孝增 王蕃 彭光 上 劉永光 根莊 巡凱 諸德輝 王蕃 石 下 朱廷祖 李 許 上 而 根 啓 戴

對市立體專，下午二時半在交大舉行，觀衆近千，球場秩序良好，兩隊亦充分表現運動精神。接觸後，雙方相持不下，直至前半終場前一分鐘，市體專凌雲雁遠射破網，乃以一對零佔先，休息再門，十五分鐘時，法政經霍桂足傷離場，十人應戰，陣容調動，乃順風進攻，但毫無建樹。迨和最後五分鐘，法政羼至心靈，劉體寶、顧國璋，連中二球。故終場時，法政以二對一反敗爲勝。雙方陣容如下：

•法政• 顧國璋下 唐鼎銘 顧國璋上 顧大雄 劉子正 汪精瑞 劉乾 周仲軍 林耕康 張英仁 陳江 相如 凌雲雁 周 龍 翁長齡 鄒俊民 阮

•體專• 吳秋 包聖超 陳時春 汪 蔣 汪 明 瑞 姜 陶 實

復旦與交大 選舉自治會理事

【本報訊】復旦大學自治會各院系理事候選人，業已選出，四日已由訓導處加以公佈。普選理事，原定五、六兩日舉行，惟以籌備不及，特展至十一、十二兩日在自治會公開投票。屆時將依教部頒佈學生自治會規則第九條，選出理事十七人，及候補理事五人。交通大學自治會，六、七兩日，由同學用記名投票方式普選理事。投票同學約兩千人，於七日下午一時開票，自各院系候選人中選出理事二十人，至本屆自治會主席，則將由理事會中推出。又交大新生八百餘人，今日起開始受新生訓練三天，於十二日正式開課。

經濟新聞

外商對本市商業看法 舊曆年底將崩潰
六項改善計畫果能挽救危機？

據合衆社稱：此間商界可靠方面一致預料，在借高利貸款準備背城借一之情勢下，本市經濟一度會有畸形發展之象，但於舊曆年底結賬之際，將有崩潰之虞，崩潰後之現象，勢必引起普遍破產，勞工不安之尖銳化，及一般商業之不景氣，結果可使中國戰後經濟復興延遲二三年之久。

消息靈通方面深信，由於種種年關而引起之倒閉風潮，勢將累及本市各商號百分之三十至四十，且有不少外商行家亦將同時停閉，此等商號類皆小規模及中等組織，素爲本市商業之中堅份子。據估計崩潰總數當在六千萬至一萬萬美元之間。

爆炸性的勞工糾紛 與社會不景氣俱來

某美商領袖談稱：與無產階級度日益艱及爆炸性勞工糾紛相偕俱來之社會不景氣，必於中國經濟復興之前途以嚴重打擊，蓋上海佔全國進口商業百分之九十及出口商業百分之八十，各地商業以本市之馬首是瞻。久居上海人士之意見（據合衆社調驗所得），認爲未來之經濟崩潰，應歸咎於中國絕對管制及強迫而無效之經濟政策，此項政策足以妨礙一切正當商業，而僅予投機者活動良機。

投機性公司 非倒閉不可

當正當商業難以恢復，無法打開僵局之際，投機性公司之設立，有如雨後春筍，此等公司之資本，大半依黑市高利借貸而得，利率竟高達一角半及二角之間，滿擬向美國定購大批玻璃貨物及其他非必需用品，以期利市三倍，孰料大批美貨湧到之結果，與美國香煙充斥市上之結果相同，竟致價格慘跌，虧蝕甚巨，其中尤以硫醯藥品爲最，竟可轉向美國抛售，能獲利分半二分之巨。此等商號存貨充斥之後，既不能在本市脫手求現，又無法運往其他口岸或內地各處，蓋輾運之水腳太高，外費又大，更難圖利，但又無力償付積息，故除倒閉之外，別無其他辦法。上海商業衰敗之後，勢必引起內地及其他口岸之類似情形，各處之手工業及商號因此似亦難於維持。外籍商人雖亦認本市進入戰爭洗禮後，工商業雖免遭受損毁，當然不免有進展阻滯之象，但彼等堅持國內之運輸困難，水脚高昂，及高價人工，乃其眞正原因。

托辣斯性質的華行 仍可輸入復員物資

據商界人士之意見，資本寬裕之洋行及半托辣斯性質之華行，仍可繼續輸入機器、棉花等各種復興所需之物資。但其他中外商人則直接或間接，反受不景氣之影響，不景氣之結果，形成勞資關係之進一步惡化，中國手工在過去工潮中所要求之巨大工資及各種津貼，可逐漸擺脫外國商業之羈絆，勞工要求之工資，竟不下於美國熟練技工之薪津，若干人士對於本市社會局表示不滿，認爲社會局對於勞工已完全失去管理力量。

中國一切措置 殊屬顛倒失當

據記者所接觸之外商人士，頗願貢獻如何改善目前狀況之意見，某一有資格美商之意見，認爲：中國之一切措置，殊屬顛倒失當，一切所爲無非凍結商業，中國現時已有覺悟之必要，應向正面努力而不再凍結商業，庶可使各方面均有利益，中國如能採取適當措置，則商業興盛之後，是可獲致十億美元之外匯，更不必斤斤於畫餅充飢之五億美元復興借款，此外且可使資本集中於正當商業，不致如目前之屯積金條、美鈔，及其他各種國貨。外商方面之改善計畫，據歸納如下：

改善計畫

㈠確定現實匯率，各方所擬之美匯高低不一，有一比一萬二，一比一萬五，甚至美匯一元抵法幣二萬者，此舉於短期內勢必造成法幣信用之益形低落；但於一年左右內，漲風可以終至於進入健全之商業常軌。㈡爲鼓勵貿易起見，允許已在中國境內之美鈔及國外之中國私人資本得以自由運用，專作輸入極端需要貨物之用。㈢增加國家收入，除有損國計民生者外，允許一切貨物進口提高關稅，尤以奢侈品爲然。㈣在出口商業能立足之前，儘量救濟出口商業。㈤重訂淺爲簡單之稅則，目前錯綜複雜之稅則，適足促進商人之偷稅企圖。㈥應目前之急需，允許外輪之內河航行，以一年或若干年爲限。

東北大豆出口 明年可望增加

【法國新聞社倫敦七日電】據此間宣布：中國東九省明年度大豆出口，將達二十二萬噸，此在一九四六年度僅一萬噸，按英國貿易部現正在中國考察，希望大批採購大豆，以供製造人造乳酪。

美國防運輸局 撤除禁運物資規定

【路透社華盛頓七日電】美國煤鑛罷工業已終止一事宣佈之後，國防運輸局即撤除各鐵路禁運出口物資之規定。寄往歐洲之聖誕節禮品包裹因之即可恢復，但遲到日期自將不無延誤。

今年加拿大 產金量統計

【路透社渥太華七日電】據「自治領統計局」報告，九月份加拿大產金量共二二九、九〇四純兩，去歲九月份則爲二一一、五二九純兩。本年內每月產量較去年爲高，一月一日起至九月三十日止之總產量爲二・一二八・九〇三純兩，去年同期則爲一・九六一・一九六純兩。

中蠶分配桑苗狀況

中蠶公司爲發展蠶絲事業，對於桑苗繁殖推廣，甚爲注意。本年度曾在浙省長安一帶，輔導民營桑苗業，大量培植，接成苗木一百五十萬株，二年生實生苗三百萬株，一年生實生苗一億兩千五百萬株。明年度尙擬計劃擴展辦理。同時並擬再向日本洽購桑苗數百萬株，分配蠶農栽植，至本年度三月中旬向日購得桑苗合計二、〇〇〇、〇〇〇株。記者爲使社會明瞭該公司對此項桑苗實際分配情形起見，特向該公司探悉如次：㈠江蘇區六〇五、七〇〇株（配給對象爲學校試驗場農民各蠶種場）；㈡浙江區七三八、八〇〇株，（對象同前）；㈢細小及受傷須經培植後，方可配發者，五九九、五〇〇株；㈣短少及枯損者，五六、〇〇〇株。並悉，明年如再向日洽購時，則對桑苗尺寸長短，以及運輸時間遲近諸問題，均須事前嚴密研究，以避免無謂損失云。

贛善救分署在浮梁 擬設示範瓷廠
指導技術革新設計

【本報浮梁通信】善後救濟總署贛分署以本縣瓷業出品實爲輸出貿易的首要地位，戰時的因受摧殘，元氣大損，瓷工失業日增，生產衰落。同時各省工賑善後工作，都需要協助鄉村工業的恢復與發展。瓷器爲內地特種工業，特計畫擇定本鎮中心區域，設一示範瓷廠，內分原料精製，美術研究，燒瓷供給，和改良耐火器四個部份，瓷器售價及原料配冶，加以規定，使各廠照廠仿造，專爲各廠瓷器指導技術革新設計。此項設備，該署工技室估計固定資金，包括地基，建築費，燒瓷機械，及流動資金，共約需三億元。上項經費，已由分署呈請行總撥款，一俟撥到，即可依照計畫進行。此間瓷工，盼這消息，莫不感奮萬分，企待着分署計畫早日實現，來解救牠們苦難的人生。

生活過不了 技工起風潮 成本加重復 瓷價也隨高

本鎮瓷器，因原料人工新價的抬高，成本增重，起碼粗瓷飯碗，每同須值二千元，各類工人每日工資，普通須二千至三千元，上等製胎彩繪工資，每月普通十五萬至二十萬元，最近五色技工，以運來物價狂漲，生活益難支撐，要求增加工值，復業停工，各窰瓷廠，因爲成本加重，瓷值隨高，又多絀於資金，出品多不能儘量生產，存底已告稀薄，各路莊客進貨雖淡，惟格於瓷價過昂，咸減進貨，向例多月，爲瓷器旺銷季節，莊客多於此時提貨零賣，隨時運輸，以備明年春節應市，間有少數幫客，因缺瓷脫擋，不得不添貨供需。月來市存和新出瓷器，無論精粗，售價比秋間遞升三成至五成。據瓷業中人語記者：「現在瓷值的漲勢，可稱空前，不知瓷價日增，原料人工亦跟着而上漲，試想瓷器的成本和售價，將來漲至若何程度而終止？這種漲風，實非瓷業的好現象，最後必至整個瓷業，同歸沒落而後已」。寥寥數語，頗有研究的價值。

寧夏物色技工 計畫仿製贛瓷

寧夏馬主席，近擬在該省創辦瓷窰，利用本地出產瓷土，仿製贛瓷，以供邊陲各地需要，惟因缺乏製瓷技工，特電請贛省府建設廳，代在本鎮物色，月薪自十五萬至二十萬元，往寧旅費，由該省府撥貼，本縣屠縣長日前奉到胡廳長電令代爲物色具覆。頃特通告各業瓷工，具有造窰、製胎、彩繪技能者，前向縣府建設科報名，聽候考詢，經建科甄別核定，即電呈省府轉覆馬主席發給旅費，前往寧省服務。（晉偉）

魯省經濟建設會議閉幕
確定卅六年度中心工作

【本報濟南通信】山東全省經濟建設會議於十一月二十五日開幕，卅日下午二時舉行閉幕典禮。劉祕書長道元、丁廳長基實，及各區縣代表均參加。首由主席丁基實致詞，勗勉各代表徹底執行本次會議之決議案，完成魯省之經建大業，繼劉祕書長致詞，由會員代表田光倫致答詞，大會乃圓滿閉幕。建會所屬各機關首長於下午五時並在省府禮堂設宴招待各代表，餐後，並放映電影以助餘興。

商情一週

梅棋

黃金市場步向上，本週從二百七十萬元一直衝出二百九十萬關，每到年終，常爲黃金向上時期，今年也不能獨免，再加許多謠言，故中央銀行雖不斷放出現貨，仍不能抑止此種趨勢。記得去年年末，我曾有一首打油詩，題聯云：「黃金已出百關外，暗息先扣幾角錢」，撫今追昔，眞不勝異時之感。美鈔黑市也隨金價上昇，出五千元外。

華股一往直瀉，跌到不成樣子，甚出當事人意料之外。所以然者，第一是工商業本身業務不興，估值自低；第二則市價日跌，收益幾無，以一角幾分日息合算，多頭自屬不利。也許有人以爲日息太高爲股市不興之源，實則其病在工商本身也。

糧市平穩。棉紗黑市稍平，因香港有日紗謠到之說，而外埠紗價，則反在上海以下，大可倒裝過來，黑市來源既充，市價自平。

絲綢市因有貨款關係，引動港買，市價見挺。

各種不利工商謠言甚多，銀行錢莊紛紛開業，有許多是死人復活。

攤販案

攤販案的牽涉太廣了，如果從工商業眼光中看，則此事大足爲工商衰落之寫真。固然攤販的本質有許多是難民，也有許多是失業者，但如果上海工商可以維持，工廠多開機器，此種精力壯的人都以一心力去換錢，而且攤販這一行的人，倒是有自立精神的，不然爲非作歹，何事不可爲，何必一定要設攤呢？

所以攤販案之背景，實爲政治不安下，農村破產與工商破產交織而成，有心人不能不預爲注意，可是我們的官吏正把困苦的攤販在當暴徒辦呢！

收購生絲

報載秋絲的成本，須六百餘萬元，而照目前市價，運到紐約，不過三百萬元，絲商無法維持，乃請求以此項出口貨售予政府，而且要求照成本收購，尙在磋商中。

國內外的市價不合，粗心觀察，好像是我國物價過高，實則是匯率政策所致。譬如目前的生絲價值爲每磅美金七元，若以一萬元對一的匯率計，則約合生絲一千萬元，生絲就無須請求政府收購了。所以絲商所設的困難，可以說所有出口商的整個困難，除非是一律照國內市價一律加成收購，不然生絲出口解決了，別的貨物出口問題仍沒法解決。

而且原則上收購辦法容易發生流弊，第一是收購的價格難定；第二是百凡商業，誰以自己收購自己出口，對商人當有興味，如果一律歸政府收購，則有利時大家爭趨，無利時大家不做，就非獎勵商營之本意了。

工商業積弊

報上常見工商業的許多不穩謠言，做報的人非常不容易，登了怕淆惑人心，不登又怕失去新聞。可是工商業在目前的危機，則爲千眞萬確的事實。

一般工商業中，工業恃製造，商業恃販賣，因購買力的普遍低落，本質上二者營業都有問題。加以工商業經營人爲了防止法幣的跌價，不能不多備一些原料，也不能不多借一些債；物價順序上漲，利息與利潤相抵，當有利益；到了黑市利率的支出，不能與利潤率相適應時，這一些債務就侵蝕其本身生命。這是當前工商業的根本問題。

所以使工商業能自食其力，是一切救濟辦法之根本，貸款只是治標。

生活指數與工資

上期本欄曾論到生活指數計算工資爲一不通之辦法，這裏應該略加詮釋，所謂不通，是指「底薪乘生活指數等於實收工資」這一方法。

生活指數是一個指標，可以看出一般物價與貨幣之趨勢，也可以爲定工資的標準，但不是說所有工資都可以照此計算。譬如目前的紗廠，大家公認爲有利的工業，則照生活指數負擔，也許綽綽有餘；也竟有許多工業，照生活指數減半，也還負擔不了。可是目前所行的辦法，竟是一致的，豈不是無是非失公平的嗎？」在同一職業中，又有範圍與情形之不同，甲廠的薪水大，乙廠的薪水小，在戰前當

農業團的建議

中美農業考察團是由中美兩國的專家及政府的官吏所組成。據稱其主要宗旨是在改善中國的農業，尤其特別注意於中國農產特產——如桐油絲茶等的生產方法的改善和技術的提高，俾使中國的出口能大量增加。在上海的時候，中國民間的經濟團體——經濟建設協會曾經招待了他們，有所貢獻，他們也承認在目今內戰延續政治不安定的情況下，任何好的方案計畫，頗難收效的。之後，他們便出發到各地去考察，各地方的人士同樣給予他們以相當的貢獻。經過五個多月的期間，他們完成了觀察報告，並向中國政府提出十項建議。

據美國新聞處十日報導，這十項建議的內容，我們可以分爲這幾方面來看，第一是關於農業生產方面的，爲：㈠建立化學肥田料工廠，同時發展灌漑工程，改進植物、獸動物，使其不受蟲類的侵害；㈡改善森林狀態，以便增加燃料及建設用的木材，增加水果、蔬菜及牲口的產量，俾可促進營養。第二關於土地問題方面的，爲：㈠實行有關納付地稅的一九四六年土地法。第三關於農產輸出方面的，爲：㈠調整匯率減低運輸費用，或採取其他鼓勵重要農業輸出的步驟；㈡提定輸往國外及在國內出售的農產品標準，等級檢查等辦法。第四關於農業金融方面的，爲：㈠確立專爲服務農民的國家農業銀行，將目前的中國農民銀行及中央合作金庫合併爲一；㈡發放農村低利貸款及協助農民出售其產物。其他如關於農業行政方面的，應在南京、北平、長春、蘭州、武功、成都、武昌、廣州、台北設立九個農業研究及知識的中心處，而在農林部內需要國家農業調整行政部，其教育部共同策辦地方農業專校及實驗站。

我們不能說他們的建議不是不高明，而頗能適合中國的國情。不過多少是有點問題的，舉例以言之，建立化學肥田料工廠，和調整匯率便是很成問題。而最大的前提便是內戰災害，正普遍而深刻的在殺害農村，無論如何好的計畫，救濟不了農業的毀滅。目今這災害的火燄正烈烈騰空，太平洋彼岸的水，救火遲緩，覺得無濟於事，那裏談得到灌漑呢！

美國經濟前途

第二次世界大戰之後，各國經濟尙未恢復其繁榮，而作爲世界經濟代表國的美國，却有許多專家預料明年度將要發生經濟蕭條。自煤礦工人罷工後，這一種的看法，很深刻的被一些專家們所論述。至於美國的通貨膨脹，物價高漲（尤其放棄管制之後），推翻其蕭條的過程將是：一方面物價超過工資過多，購買力減退，工人因要求增加工資而罷工的結果，一方面商店住戶的存貨充足，以致需要減少，使生產失掉平衡。而在另一個角度看來，則生產者因不能銷售的貨物積如山，形成過剩不售之勢，若使工資與其他開支急速上昇，超過物價增加的速度，生產者將被迫停業，尤足加深失業的程度。

不過比較樂觀的人則以爲美國可能趨向一個不景氣的時期；但不必因爲上一次世界大戰後曾有不景氣的時期，而以爲這一次世界大戰後亦必同樣的發生。目前美國有建設銀公司，聯邦存款保險公司，農貸局，證券及匯兌委員會，及世界性的國際復興開發銀行與國際貨幣基金，同時並有各種新的保險公司，準備於發生經濟衰落的威脅發生時採取行動。但是這種種的機構，其產生的背景多在防止一九二九年前的投機式的繁榮後所釀成的恐慌，而目前的繁榮則並不是投機性的。所以屆時是否有効的避免一九四七年的不景氣，頗成問題。

從美國最近的經濟狀況來觀察，目今的情勢實在潛伏危機在內，第一，現在就業人數已達到五千七百四十萬的最高數，工業生產額在平時的高度，這種情勢祗有使生產過剩，而購買力相對的減低。第二，戰後各國雖大量需要物資，但誰不肯要成對方消納的尾閭，均想推銷自己的剩餘或節餘的物資，而輸入自己缺乏的或不足的必要的物資，故外來的購買力也有一個限度。限度是決不能滿足一個限度的生產力。在這樣的生產與消費不平衡的狀態一日擴大一日時，明年度美國經濟的蕭條不是不可能的事。則幸觀悲觀人士的論斷，正未能謂爲杞人之憂也。

滬藝

由蘇聯影片改編的美國電影

維光譯

正當美國影片內包含着的宣傳氣味相當濃烈的時候，蘇聯影片却完全以純藝術的姿態出現，而且近幾年來後者在技術上飛躍的進步，更是不可否認的事實。『寶石花』一片的彩色與攝影之成功，便是一個有力的明證，無怪一向以影業之冠自居的美國製片公司們，也紛紛從事改編蘇聯電影了。

十月九日紐約出版的『集納周報』有着下面的一段記載：

據紐約勞工日報宣稱，哥倫比亞公司已經購得蘇聯音樂片『他們在莫斯科見面』（THEY MET IN MOSCOW）的全世界發行權。哥倫比亞公司的確曾經接洽過這部片子的購買事項，但這一交易至今尚未獲有具體結果。據蘇聯影片的紐約代理人阿脫金諾（ARTKINO）告訴，這部影片於一九四四年在紐約百老滙維克多利亞戲院放映過，是在美國發行的各蘇聯影片中當最佳的一張。

『勞工日報』又稱，哥倫比亞公司正計劃將這部蘇聯影片改編，由麗泰海華絲主演，外景則在塔克薩斯州拍攝，故事是描寫達蓋斯坦（DAGHESTAN）地方一個牧羊者與伏洛格達地方（VOLOGDA）的一個養鵝女的戀愛。勞工日報並譽之爲『蘇聯音樂劇中的奧克雷荷馬』（註：『奧克雷荷馬』係百老滙最近的盛名舞台劇）。『集納周報』在它的影評內也寫道：『這是蘇聯影片的成功佳作之一，有極好的歌唱與音樂。』

好萊塢以往已經改編過二部蘇聯影片，第一部是『來自列寗格勒的女郎』（GIRL FROM LENINGRID），經改編後改名『三個俄國女郎』（THREE RUSSIAN GIRLS），主演的是安娜司丹（ANNA STEN），由格里高雷平諾維契（GREGOR RABINOWICH）監製，於一九四三年由聯美公司發行；另一部是由蘇聯片『十三勇士』（THE THIRTEEN）改編而成的『撒哈拉』（SAHARA）由華納公司攝製，亨弗萊鮑嘉主演。（按『來自列寗格勒的女郎』及改編後的『三個俄國女郎』均未在滬演過，『十三勇士』及改編後的『撒哈拉』的中文片名爲『孤城虎將』却都在本埠映過，在勝利後不久於大光明戲院。）

還有一部蘇聯影片『布哈拉歷險記』（ADVENTURE IN BOKHARA）亦已由各製片公司在接洽改編，但至今還未有具體成就。

「市立劇校」將起死回生乎？

韶

自從上屆市參議會議決裁撤「市立實驗戲劇學校」以來，該校之命運，深爲一般人士所關懷，文化界和輿論界復爲該校熱烈呼籲，該校師生以「行所無事」的精神，於本月一日舉行一週年校慶，並演出陳白塵氏所作三幕社會悲劇「歲寒圖」，閱劇壇前輩於看過之後，給予頗高的評價，使各方益覺一個辦了已有相當成績的學校毀滅一旦，實屬可惜。但鑒於市參會的教育文化委員會兩次決議維持原議，拒絕市教育局的咨請，似乎已經發展到了嚴重關頭。

在這危機日深的時候，忽然從愁雲慘霧中透出一絲陽光，這就是教育局顧局長的決心支持，不獨該校師生歡欣雀躍，而且一定爲關心的人士所急於要知道的。

這一次劇校的校慶典禮，想不到教育局長顧一樵先生適從南京歸來，趕來參加，在該校師生熱烈的歡迎中，即席致詞，以明朗的語調，宣示維護劇校的願望，詞旨懇切，完全表示教育行政當局對此一事件的決心，使黯淡的劇校前途，重新閃耀着光明的遠景。

顧局長首先對此次他在滬外，不能及時阻止這一不幸事件的發生，表示遺憾。

接着他說：「這一次我到過英國，曾經特地去瞻仰莎士比亞的故居，我發生了一個感想：代表英吉利文化的竟是一個戲劇家，而不是英國任何一個聖王賢臣。中國如果產生一個莎士比亞，不但是中國的光榮，將是全世界的光榮，爲什麼我們不歡迎培養戲劇人材呢？」

在熱烈的掌聲中，他再以檢討的口吻說：

「三十年來，在新文化運動各部門，那一門最有成績，最有表現呢？無疑的是戲劇，這是任何人不能抹煞的事實，那末辦一個戲劇學校能說是浪費嗎？」

戲劇界是完全有權利要求市參議會支持這個學校的，他強調的說，爲什末從戲劇身上徵收的娛樂捐已經成爲市政府收入的大宗，而不允許支用「娛樂捐」的一小部用來辦一個戲劇學校？戲劇界已經出了不少錢，在情理上他有資格要求維持一個戲劇學校的存在。掌聲如春雷鳴響，他把語調緩和一下，繼說：

「當然我們尊重民意代表機關的決議，同時相信市參議會也會重視民意，自從裁撤劇校決議案公布後，民意的指標，一致支持戲劇學校，這更大的民意—輿論的民意表示，一定會得到市參議會的採納，我們準備在下屆市參會大會集會時提請覆議，使事情能夠得到合理解決。」

他又說到國立劇專在創辦初期所碰到的釘子，也曾歷盡艱苦，才有今日，所以我站在教育行政當局立場，當盡力維護劇校的存在，也深信參議會將會同情我們的見解。

最後他勉勵同學們要多多努力，不因環境拂逆而灰心，要更加堅強，拿成績來給大家看。

校慶典禮參加者除該校師生外，還有一些戲劇界前輩，對顧氏的坦白誠懇的宣示，深爲感動。

謹祝顧局長成功！

火燒連營

巳日

劉備自定兩川，以關羽恃勇，麥城遇難，痛不欲生，急速興兵伐吳，以報弟仇；其時羣臣苦諫，明以大義，宜先討曹後滅吳，後再伐吳不遲。惟劉備此時兵精糧足，謀臣如雨，戰將若雲，大有一怒而驚天下之概，且哀弟心切，堅持原議，不納左右良策，當即御駕親征。戰初，兵之所至，攻無不克，戰無不勝，勢如破竹，東吳則兵敗將亡，形勢危殆，孫仲謀急遣使說劉議和，願獻出禍首，歸還荊地，并結盟協力滅魏，以復漢室。

當此之時，劉備理宜接納吳款，還兵北向，連吳攻曹，非特曹賊可滅，抑且漢室可興。然彼不此之圖，徇於私情，欲報弟仇，而先滅吳，佐曹雄兵，孫仲謀迫不得已，命陸遜督三軍以抗之。劉軍人衆勢盛，紮營相連八百餘里，吳軍相形見拙，故堅壁守頭拒，兩軍相持不下，直至炎夏，劉軍久戰辛勞，爲避暑熱，乃移營傍樹，暫緩攻取。陸遜見機，即令全軍持火器，突然出擊，劉軍措手不及，倉惶四潰，劉營被焚八百餘里，火光通天，賊殺之聲，震聾貫耳。血流成河，屍骨堆山，吳軍奏捷，劉軍敗逃，死亡遍野，隻身逃命，正於千鈞一髮之際，趙雲兵到，面救玄德，面退吳軍，劉備雖能身免，然百萬精兵，已成敗將灰燼—此係劉備任情忘戰輕敵之過也，總兵掌權者其戒之哉！

「中電」訊

◆張駿祥編導之「還鄉日記」日內即將在中電一廠開拍，分幕劇本早已脫稿，佈景設計正在草擬中。

◆交通部上海電信局裝置之西聯電傳眞廣電報機試驗成功，已由中電一廠攝上影幕，不久即可與各地觀衆見面。

◆中電一廠出品之中國新聞，自加上海之窗後，大受觀衆歡迎，近決定再刊一「歐風美雨」第一期之內容有㈠聖誕節快來了！㈡治療肺病的特效藥㈢巴黎多季時裝展覽㈣一個看守燈塔廿五年的工人㈤瑞典之多。

◆中電一廠編輯文泉，近出版其最近新作「烏拉拉鄉生命舞曲」一册，闡爲赴有廣西猺山中搜集之材料，情調優美，內容歌謠舞蹈並豐，現由中國文化服務社總發行。

武家坡譚萃

何如

平劇「武家坡」，一名平貴回窰。寫唐將薛平貴出征西涼，取而代之，閱十八載，因眷念故劍，微服歸國。値其妻王寶釧於武家坡外，彼此年事已高，相見若不相識，經過一番戲探，諒解之後，始得回窰團聚云。

梨園行貼全本，「紅鬃烈馬」時，前起接球，降馬，從軍，恨別，後訖趕關，回窰，算糧，登殿，謂之薛八齣，唱做念打，應有盡有。鄒憶民二十六年間，漢口精武體育分會聯合錢業俱樂部，演劇募資，慰勞抗日將士。有錢業畢友周經之演「平貴別窰」，一種投效心切，絕裾而去之神氣，大有爲國忘家之概，極適應當日情景。余適在漢，嘗草憶江南詞，作文字上之宣傳。其一曰：「精武事，一致挽狂瀾，南北屏藩先後撤，傾囊犒敵凱歌還，痛飲東京灣。」

今者勝利歸來，余言已驗，暇時曾將所藏「跑坡」譚詞之過於貧俗處，酌予修改，付諸管弦，尚堪一聽，舊詞改而腔不變也。茲乘休沐餘暇，錄實大公，拋磚引玉，是所望於識者。

「一路離了番邦界，不由人一陣陣淚洒胸懷，青是山綠的水，眼前映帶（原詞作花花世界），薛平貴好一似孤雁歸來。那王允在朝中官居太宰，他把我貴聽人那放在心懷？恨魏虎係內親將我陷害，苦苦的要害我所爲何來。柳林下拴戰馬武家坡外，（望介）見大嫂問一聲寶釧裙釵（原詞作見那旁一衆大嫂細問開懷）。按此一段唱詞中，懷字凡三見，頻已。且於薛平貴回朝會妻之本旨，通篇不着一字，竊爲阿釧不平，試易今詞）。」

有以言菊朋夏山樓主同爲譚派名宿陳彥衡高足，何以所灌回窰唱片，鄭句詞又各不同？畢竟孰是爲問者，余曰，均譚也。閱戲劇月刊劉豁公所輯跑坡詞，則譚鑫培於此，尚有一個詞兒，爲：「夫妻們苦度實可憐」。又是段唱詞中，有所謂「兩軍陣前遇代戰，代戰女打扮似天仙，他將我擒過了馬鞍」云云。這句詞兒，簡直把薛平貴貶得一文不值，抑亦與劇情大相矛盾。余將此聯改作「魏虎設計將夫害，酒醉被困我倒下了馬鞍」。敢以就正高明。

劇訊

翩翩

△連來東北風緊，寒氣襲人。夜間街上人影稀少，多自閉門在家取暖，致娛樂場所之觀衆減少了許多。幾家演老戲的平劇院自亦不能例外，爲今張調營業起見，諸大名角，均在戲碼上加以着重，以資號召觀衆！

△中國大戲院梅蘭芳之「西施」，已相繼演出。

△天蟾舞台，程硯秋，連夜之戲碼特別「硬上」。青霜劍，紅拂傳，荒山淚等本戲陸續公演。譚富英，葉盛蘭等，亦多貼演滄州，碰林宴，羣英會等劇「撒手鐧」。與說在與「中國」打對台，還是說爲了自己的賣實來得其實在些！一般捧場者，亦受天氣影響而在逐漸地減少。本來這些高貴客，是經受不起寒冷的；在家里「烤火」「打牌」，靜聽「無線電」省得走出去，戲院里冷清起來了！

△黃金大戲院，麒麟童與李玉茹，最近上演「董小宛」，這是海派新戲，也是李玉茹首次唱演，這戲究竟太老了！差不多的人都已看得爛熟了。故此反不如老戲「四進士」來得賣座好。該劇僅演了兩場，日前重貼四進士，連這次已經是第四次了！至於趙五娘，明末遺恨，生死板等麒派「看家戲」，很快地在這幾天內皆將一一搬演出來了。

△共舞台，第五集七劍十三俠，於星期三（二日）夜場獻演。出手大王郭玉崑，玩弄「三股鞭」出手，「鞭上加鞭鞭鞭頂鞭」，這套功夫眞不容易，極受觀衆熱烈歡迎。新角董明璐演一個惡態大姑娘，噱頭不少。除了文場之外，武場面開打，她也有一套驚險出手，不讓鬚眉專美於前。與筱蘭在「四股舞」脫完後，露出了「蛇蝎美人」的姿態？所謂「蛇蝎」—與「四股」舞依然是在賣人頭。

△大舞台，第二集荒江女俠，與七劍十三俠半斤八兩，賴座價便宜之力，每場至少有九成座。雖然日前有攤販事件發生，然大舞台並無絲毫影響，照樣滿座。

新片介紹

費文麗與勞勃泰勒會銜合演的「魂斷藍橋」，是部賺人熱淚哀感頑豔的鉅片。過去話劇越劇申曲都採用這部影片做藍本，改編成地方戲。想看原本戲的影迷盼是望了六年，現在由米高梅再度發行，逆料一定要轟動全滬影迷。

影劇風光

蔡楚生親選演員

「一江春水向東流」積極籌拍。「聯華」第二部新片，蔡楚生，鄭君里之「一江春水向東流」重要演員已決定爲舒繡文與陳天國，業誌前訊，該片劇情發展極爲曲折動人，仍極合老蔡之固有作風，故老蔡對所需演員與劇中人之個性衡量非常愼重。聯華當局爲尊重編導人意見，至今無從代選其他演員予編導人，惟該片一切工作均已準備就緒，本月內當可與「八千里路雲和月」同時在攝影棚內攝製。外傳談瑛邀聘「野貓」王人美擔任「淪陷夫人」一劇，據確訊，實出於誤傳。

「吾士吾民」

電影劇本　第五部（四二）　袁俊譯

其後我們看見保羅跑上一座鐵道上的過橋，他停在橋上向下看着。當他在看時，德國兵在橋上出現，於是保羅對準一個下巴上一拳打爬在地下，又滾下一隻沉重的油桶，把德兵打倒。正在這時一列火車由橋下開過，保羅冒險地一跳，落在一節車箱的頂上，於是他向前匍匐而行，爬過一節又一節。此時德兵在橋上出現，舉槍瞄準。一陣槍聲，保羅像一個中彈的野兎般倒下了。我們看見他臉貼地躺着，爬在車箱頂上，死了，火車在疾駛而去。景漸隱。

景漸現一幢[illegible]的欵門。門開了，亞爾貝脫走出來，步入這蕭瑟的晨光中—有些頭昏目眩，像一個在做好夢的人。他的鬍鬚未刮，頭髮蓬鬆，看去有些衣冠不整，此外則絕對正當。他四面看看，有些不知所措，隨即聽到[illegible]在背後鎖上了門，他有點[illegible]地轉回身道：

亞爾：再見了。謝謝你。

他走去的時候，景化入勞瑞家樓下的房間。勞瑞太太在東忙西忙，照往常樣那着早飯桌子。她聽見了脚步聲，匆匆跑到臨街的窗前。當她拉開窗簾看時，門開了亞爾貝脫走進來，和幾分鐘之前我們看見他時一樣地頭髮蓬鬆。勞瑞太太快樂地雙手抱住他，親吻他。

勞太：哦我的孩子！我的孩子！看看你吧！我一整夜一霎眼都沒睡，就惦記着你呆在那個可怕的監牢裏。

亞爾（滿面笑容）：哈囉，媽。

勞太（快樂地在他身上摸着拍着）：哦，我可憐的孩子！

亞爾（天眞地得意）：但是我過得挺好，媽。我看見了茜來爾教授—他就在我正對面的監房裏。我們談了一夜—（笑着）那些德國兵想來聽的時候，我們就用拉丁文談。

勞太（微笑）：好呀，原來我整夜躺着睡不着，你倒在那兒開心。你們男人都是這個樣子——談，談，談，叫女人們去躭心事。

亞爾（一手擁住她）：哦，我也躭心你來的，媽。（用一種嚴肅的表情說）但是茜來爾教授向我解釋了許多我不明白的事情。現在我知道我們的國家爲什麼會打敗了——有些人怕我們自己的工人比怕敵人還厲害些。

勞太：廢話！

亞爾：不，你看看我們的市長吧。也許他現在很不快活——可是德國人來到這城的時候，他是很高興地去同德國司令官握手的。

勞太（想阻止他說下去，對這種想法根本不以爲然）：嚇！你說這種話要惹是非的。我們只要管我們自己的事好了。

亞爾（有些惱怒）：可是這是我們自己的事呀，媽。這是我們的土地呀。

本報南京分館　大行宮國府西街六號　訂報電話二二二五四　專差遞送　到達迅速

南京電影廣告　★四大影院今日盛映軍歡★
國民（井公舘）　世界獸大演　大野人國
首都（夫子廟）　絕對刺激　大破祕密黨　墮落天使（下期）
新都（新街口）　南京首映　鶯飛人間
大華（中正路）　影迷必看　新麗姐（下期）

權威補品買二送一加贈日曆　九星維他命麥精魚肝油　九星維他命乳白魚肝油　多種維他命複方　純淨含鈣極易吸收　健身補腦　常服有益
中西大藥房　南京路山東路口　日曆大贈送　購貨二萬元送一組
純淨鱉魚肝油　哪威清魚肝油　高等雪花　雪白霜　二兩瓶三千五百元　特設廉價部

國營招商局船期公告

船名	船別	開往地點	離滬日期	停泊地點
海蘇	貨	天津	12月9日晨	楊家渡碼頭
江建	客貨	漢口及各埠	12月10日晨	第三碼頭
江靜	客貨	鎮海寗波	12月10日下午	第三碼頭
執信	貨不載客	天津	12月11日晨	金利源浮筒
蔡鍔	貨不載客	天津	12月12日晨	金利源碼頭
江靜	客貨	鎮海寗波	12月12日下午	第三碼頭

運託局本向接直迎歡物貨
〈船期如有更改恕不另行通知隨向本局售票處洽詢〉
售票處：上海四川路一一〇號　電話一九六四三……六號
運貨　保險　報關：上海廣東路二〇號　電話一九六〇〇號

茂利輪船　本月十日下午一時開往　舟山海門　附設報關部代客報關運貨　東路12號電話83347　●售票處金陵　茂利商輪總局啓

出口船期

蒲陽朱成　父朱行芝

物理療器　個人家庭醫師皆合採用　耳聾補聽器　健腦器　疝氣帶　眞空水治器　上海理療器械行

中孚轉運公司　專營鐵路運輸　京滬津浦隴海平漢鐵路沿線各站貨物　穩妥迅速　取費低廉　總公司：上海江西路五一一號　電話一〇四〇二•一六五五九

讓售名貴皮大衣一件　眞正關外紫貂裘中珍品！富麗堂皇　禦寒保暖　歡迎名媛貴婦參觀

本報直接訂戶　專差遞送迅速　電話訂閱一九四八〇

分類廣告　簡便經濟　電話接稿　請撥一九四八〇　本報廣告部

亞蒙　愛國熱情巨片　威克島戰記
滙山　尼歐凱五彩　畸人艷跡
山西　羅伯泰勒主演　自由之火

李子敬啓事　券

大華　供譯意風　費文麗•勞勃泰勒合演　看得你出眼淚　苦得你哭傷心

山盟海誓，玉人憔悴！　月缺花殘，終天長恨！
魂斷藍橋

蔣夫人倡導　中華音樂劇團　爲國民革命遺族學校籌募復校基金　●今天公演●
孟姜女
作曲兼導演：阿富夏洛穆夫
南京大戲院
時間：日場二時半　晚場八時正
票價：五萬元　二萬元　一萬元
注意：另有學生優待券每券二千元　在四川路青年會勵志社辦事處及南京大戲院售票處發售
戲券預售處：中正路南京大戲院　南京路國際大飯店　四川路青年會勵志社辦事處

上海　人類喜劇（中文字幕）　"The Human Comedy"　美國百
美琪　豪華五彩　一曲難忘
大光明　賈萊古柏　神鎗手
金城　下集　蝙蝠人
麗都　路血　孟姜女
南京　蔣夫人主持　中華音樂劇團　孟姜女
金都　荒山祕密黨
國泰　奇情悲劇　一曲難忘
新光　大勇透山　翻江俠虎
光陸　十二彩命之徒　青史名標
平安　重逢有日
東海　紅騎大俠
國聯　雙鎗艷屍　騎俠奇案
西海　塵世樂園
滬光　鮮豔十彩情歌舞熱豔鉅片　狂歡節
金都　鐵蹄血淚
美琪　保爾亨利
大上海　法國女兒　英倫空軍　幻遊南海
巴黎金門　孤島抗戰記
中央　寄生草　新都夜長
共舞台　第五集　七劍十三俠
大舞台　荒江女俠
天蟾舞台　春閨夢
黃金大戲院　李麒麟　童芷苓
中國　楊寶森　梅蘭芳
光華　草莽英雄
辣斐　準二十日晚場隆重獻演　結婚進行曲
皇后　聖城記
新光　蘆花翻白燕子飛
國際　續集　黑龍會
卡爾登　金粉賽花紅

柔軟堅固 式樣新穎 香鐘牌 套鞋 自由鞋 跑鞋 註冊商標 翻印必究

上海 宏大橡膠廠 超特出品 無敵牌 自由車胎 火力車胎 美觀耐用 車胎無敵 翻印必究

地方通信

榆林圍城情勢趨緩 包頭糧道聯絡已通

【本報榆林通信】當傅作義長官率部攻克張家口的第二天，那是十月十二日。共軍王震與綏德警備司令吳岱峰便燃起了戰火。那天晚上，王震與岱峰以兩萬餘兵力，分向鎮川，武鎮，響水，橫山等地猛攻。同時在波羅駐紮的陝西保九團副指揮官胡景鐸，率領本部投向共軍。在鎮川的國軍兵力很單薄，寡不敵衆，與十倍之共軍激戰一晝夜，遂告失守。鎮川是榆林外圍一大據點，壞消息傳到榆林後，人人驚惶，市上連一粒米也看不見，不論有錢無錢，都在焦急，萬一城被圍了，吃甚麼？適福鎮定的鄧寶珊副長官也在煩悶，他黯然地對記者說：「鎮川失了！」守軍只好撤退到響水，然後再退到魚河堡，戰況急轉直下，人們都在準備過圍城生活。

榆林外圍正面情況如此壞，而西面的兩個據點橫山與響水的情形亦不見轉佳。同時西烏審旗一帶亦極緊急。王永清團長與所部被圍困在橫山城，雖奮勇抵抗，但彈藥越打越少了，電訊不通，又得不到支援，終於無法徒手應付，只好佯向共軍投誠，但迄未繳械，

王永清虛降失橫山 蕭炳南苦戰棄響水

這是他投誠的條件。困守響水的蕭炳南營長，他這一支兵，本來是隨鄧副長官來榆林的部隊，甘肅健兒，頗有作戰經驗，以少數人守不好守的堡壘，勉力支持了十晝夜，這關係却甚大，在這最緊急的十日中，榆林一個極艱鉅的工程飛機場跑道完成了。他奉命突圍，退到歸德堡，三岔灣一帶。轉天蕭炳南跑進城，向鄧氏及左世允軍長報告。我會見了他，他淚汪汪地說：「無論如何，我絕不會丟總司令的人，打到何時，絕不投降。可是我們的兩個連長陣亡了，這次突圍，是奉長官命令，不然都要白白犧牲了。」

王永清在橫山和共軍周旋了十來天，他終於得到突圍的機會。他暗地與策應他的段寶山指揮官通了消息，在十月下旬左右，他集合了部隊，和一部分公務員跑出來，並俘獲十多個共軍政工人員，其中一個重要角色就是「伊盟人民自治委員會主任委員」趙通儒（北大畢業）。十一月一日下午，王永清帶着所俘十餘人與段寶山先後由烏審旗到榆林，大家得到了喜訊，又看見他果然脫險歸來，在四週被圍的榆林，在危急之時，軍民都在萬分焦慮中感到興奮。有人竟高興得直叫起他的乳名，「鎖子」！雖是一介武夫，到底不錯，他知道愛國。在一個盛大的慰勞會上，他和段寶山接受了人民的贈旗。在外表上，他是一個不折不扣的老粗，體格魁梧，可以說是彪形大漢，滿臉殺氣，然而他却是智勇兼備的人。

賀龍大軍過晉西 共黨撤兵保陝北

從十月十三日至本月初，可以說天天在危急中。共軍只有逐漸增兵。盼望空中，沒消息。盼望陸地，也沒消息。只傳西面馬家出兵，並傳已攻佔鹽池，亦有傳已下定邊，但始終沒有正式消息。同時又傳南面洛川大兵開動，向北挺進中，但也終無確息，但賀龍調大兵由山西過陝北，倒是千眞萬確的。此時鄧副長官仍用他去年冬在歸綏被圍的辦法，就是放棄小據點，固守大據點。大據點守住了，就有辦法，就有得到援救的機會，而歸綏便解了圍。所以固守榆林，拖延了些時日，的確見效。

共軍王震，吳岱峰看破了二十二軍的兵力分散，認爲榆林滿可攻下，便毫不加思慮地盲動起來，結果雖使二十二軍吃了些虧，自己佔了些小據點，但要攻榆林非下大本錢不行，那麼延安感到空虛了，也不保險，何況還有南面洛川的威脅，所以吃了幾塊瘦肉後，對於這塊肥的却又不敢輕於下箸。不知怎麼神差鬼使，到了榆林南八十里的魚河堡後，再未敢前進，反將所佔各據點的兵力撤去一部分。這些兵力那裏去了？當然是要回去保衞老家。同時還要調一支兵力防西面，當然對晉軍的威脅不能不顧慮的。

農民打游擊 議長請專款

榆林一帶，二十二軍的兵力向都分散，有了事，便有不能抽調的困難。共軍到處騷擾，大有顧此失彼之慮。所謂「防衞兵單」，實難應付。陸空的援救遲無動靜，極爲危急。然而人民的力量畢竟是偉大的，自衞隊出力不小，彼等均農家子弟，雖無作戰經驗，但其勇氣可嘉。他們沒有國軍的待遇，糧餉自籌，衣着，武器，彈藥全要自己設法，但他們不顧這些困難，在寒風砭骨的惡劣天氣中，有時還袒着肚子，穿着單衫，帶一支破步槍，騎上瘦馬，四出輔助國軍，有時也單獨作戰。他們的表現太好了，能以減少被圍攻榆林的危機，他們也應該有一份功勞！還有我們應該提出的是維持自衞隊的領袖，他是河西鄉人，也是農家子弟。擔任榆林縣人民自衞隊的總隊附。假若他家中糧食不充裕，那就難維持他的部隊。他常拿出米給他們吃，所以博得擁護。軍事當局特別給他一個游擊司令的頭銜。最近十數日來，東南鄉和西南鄉一帶的自衞隊，常遭共軍襲擊，均被他們打退。現在他們收復了些村鎮，行政工作和組織人民，全得由他們料理。

榆林縣參議會白雲鵬議長等要求由中央撥專款，給自衞隊以國軍待遇，這提議本意甚好，但事實上難辦到。各地人民負擔了不知確數的所謂「副食費」，「軍糧」，「馬乾」之類的「差價」，把這一筆大款用在裝備自衞隊上，豈不是很好？現在陝北也在烽火中，榆林十三鄉鎮也不完整了，據榆林縣參議會的統計，今年即須負擔「軍糧」，「馬乾」，「副食費」的「差價」十三億元，此外還須負擔公教人員食糧及地方預算不敷款三億元。榆林共十三萬人，（包括十三鄉鎮）土著僅六七萬人，而客籍例不負擔。這個龐大數字，使筋疲力盡的人民如何受的了？他們怎能好好活下去？眞不敢想！公教人員的食糧以及地方預算不敷款，也得出之於人民，省府一紙通令，不問各縣的情況好，還是壞，總而言之，就得照辦！再加上連年水旱災，糧食歉收，人民已被壓榨得無喘息機會。如今又遭兵災，價款，與當地物價不成正比，他們實已到垂死的境界了！所謂「差價」，中央所撥軍糧等故只好由人民替中央出錢了！白雲鵬議長感到縣參議會不能發揮作用，不能眞正替人民辦事，將近七十的老翁，爲此氣憤填膺。

榆糧全一 林豐貴

戰火燒到陝北，今已逾四十日。

近半月來，榆林漸感安定，市上糧食如山，兵民食糧，已足數月之用。民心靜，力量增，於是榆林已由最前方變爲後方。日來成羣駱駝，滿載麵粉大米由包頭運至榆林，軍糧將更豐富。一般物價仍在上昇。米價雖跌，但小米每斗尚在一萬三四之間，大米每斗一萬七。雞蛋已成珍品，千元十多個，且不多見。金價甚大，全國第一，條金每兩四十萬，飾金每兩四十二萬，價太大，恐怕暴跌，故甚少成交。

近來街上發現三五成羣的友軍，穿灰色棉衣，綁上黃皮鞋，精神飽滿，走路有勁，人人都以奇異眼光目之。友軍下榻小學校及較寬敞的房屋中，故大小學生樂得提前過寒假生活而久不得薪俸的「教員」，也於此休息了。友軍官佐接受了地主的兩次盛大招待，第一次是黨政團及人民團體，第二次是軍師旅長官及各官佐作東道。兩次都在中山堂舉行，兩次都是牛肉泡饃，這是中國式的雞尾酒會，簡單而隆重。贈名「沙城」的錦旗，生意已慘淡，請客簡單化，已成風氣。友軍團長敖明禮，是魚米之鄉的湖南岳陽人，是黃劍的幹部。人很年青，很沉毅。

胡景鐸叛兵逃回已不少

陝西保安第九團副指揮官胡景鐸叛變投共軍後，其部下多不甘附和，最近半月內，先後由波羅乘機逃回者很多，已有三百餘人。他們既得不到什麼待遇，且恐被迫掉頭打自己人，結果能跑出來的都回來了，未跑出來的在等機會。聽說共軍近對胡景鐸已不重視，極爲懷疑，監視甚嚴，他的生命或將成問題了。

最使軍民高興的事，被俘之二十二軍二大隊機槍二連班長王景堂，鄉軍營中士班長姬德義，叛軍派他們押運迫擊砲六門，輕重機槍兩挺，步槍十多枝，子彈四馱，騾子十一頭，無線電機一座赴武鎮，（米脂屬武家坡）走到韮菜溝，已離榆不遠，姬德義看見時機已到，設計說動了王景堂，於是從一條小路將武器等物運回榆林。二十二軍的法寶又回到自己手中，可以補償一部分損失。聞軍事當局將重賞他們，並將給他們陞官，大約當排長是無問題的。姬德義現年廿六歲，十幾歲就入伍，榆林河西鄉人。

榆林機場 興修內幕

飛機場跑道築成了，飛機試降情況良好，扭轉了榆林被圍攻的危機，當然關係非淺，然而却勞苦壞了老百姓。共軍打鎮川的時候，跑道正在趕做，萬一再向北打上來，多危險，幾乎誤了事！若非動員全城男女老幼，幾乎誤了事！人人出力，人人緊張，不管嚴寒，不知疲倦，挖土搬石子，拚命搬石塊，加快鋪墊，加快滾壓，日以繼夜，夜以繼日的做。一天晚上，深夜時，在一片呼喊聲中，不幸碾死了一個年將十六齡的鄉間孩子。徐玉柱專員旣號召了人民趕工，並親自做石，從朝至暮站在那裏督促。跑道修了七八十天，何以未能早日完成？這問題的癥結，是在於幾個人壞了事。航委會工程處派工程師李舒藻，會計師錢詠曾楊湘原來榆林成立機場興建委員會，開工費原爲一億七千萬，後以款不足，又增五千萬，共二億二千萬。概由該委會保管。所僱工人不過三四千人，工資既不大，且不按日發，甚至半月後還無消息。工人很多自己做了工後，甘願放棄，祇得工資，只有餓着了事。所以工人日見減少，且做成的跑道多不堅實。後徵用民工（約六萬多人）則較節省好。而李舒藻，楊湘原則於吃喝嫖賭，不注意工程，並各納一妾，金屋藏嬌，大過其豪華生活。吸大煙，日非數萬元不能過癮。此外包工頭所僱工人不足額數，對民工發償，亦無合理標準。聞二工頭已被押。榆林縣參議會特提出彈劾後，李，楊二人遂被扣押於警備司令部。西安聞訊，乃派空軍飛行科梁科長飛榆審查，但無結果，日前梁帶該二人飛返西安，將軍行審訊。

「翡翠屏風」似的榆林，（榆林向有綠洲之稱）雖失去了外圍各據點的拱衞，但它現在還是巍然屹立。看來陝北終難免大戰，戰場近則在綏德，米脂之間，遠則當在綏南。現在雖沒有接觸，但並非就此完事。這次榆林周圍打了不大不小的仗，但人民已欲哭無淚，欲逃無地。死神已勒緊了他們的喉。這是一幕甚麼局面呢？（十一月廿二日夜寄）

福建戰時損失統計 共值當時幣值一九八億餘元

【本報福州通信】據最近完成之閩全省抗戰損失總統計，人口部份：共傷亡一〇三一三人，內男七四三七人，女二八七六人；與醫藥費八〇七九二七九元，埋葬費二〇一〇四六〇元。財產部份：各縣區機關，人民團體，學校直接損失，一四四三〇九四四一八七元；間接損失四六一五八九二三四〇元。省府及所屬機關直接損失，一五七八四九四三元；間接損失三七二四〇七六九元。省營事業機關直接損失三四四九三五〇八元；間接損失七〇八二一八一九八元。省立各院。校直接損失二九四四六〇六元；間接損失二八七五三七九元。私立各院。校直接損失五一七三〇五五元，間接損失一六二八一五五五元。總損失共一九八九七九四二二七九元。惟其估值，均係按當時幣值計算者。（六日寄）

槍殺青島學生案 兇手判刑十年

【本報青島通信】卅四年冬間青市私立文德女中全體學生爲反對教育局撤換校長焦慕菊，於晚間在張貼標語，被青保總隊兵士王玉明在江蘇路以步槍擊斃姜鳳芝，當時曾引起全市男女中學生之罷課請願風潮。死者之母焦慕菊（文德女中校長）正在此時被檢舉爲文化漢奸，判徒刑，後經當局處理得法，一場學潮始告平息，經過迭誌本報。兇手王玉明曾經第八軍軍法處迭次審理，李市長亦曾參與審判，後以兇手乃係地方保安團隊士兵，應受普通法律審判，遂將兇手王玉明送地方法院審理，經地院於最後一次審判時，並由看守所將死者之母焦慕菊帶出到庭，庭訊時焦以孝女心切，在法院號啕大哭，當即倒地暈厥，經攙扶上庭之女生及站庭法警予以人工呼吸始行甦醒，該案乃審理辯論終結於四日上午十時宣判：兇手王玉明判處有期徒刑十年，褫奪公權十年，此一轟動青市之學潮慘案，至是已告結束。（五日寄）

宜興田糧處 秤手舞弊 被民衆當場識破

【本報宜興通信】縣屬城巷區田賦分徵處徵收稻穀，鄉民秤准完納，與該處之秤相較，每籮常相差七八市斤至十餘市斤不等，但多敢怒而不敢言。四日有商民李堅行繳完糧十餘擔，將風颺淨籽粒稱過去完納，秤准百零一斤，僅秤得八十八斤，相差十三斤，乃要求重秤，秤手見識破弊端，遂將稱保八十八斤淨穀。加篩八市斤之多，合計九十六斤，但仍差五斤。核與同區合作社所用市秤相較，亦不符合。斯時完糧之衆多農民，大爲憤激，遂一致將李堅行之穀，加蓋灰印後寄存鎮公所。旋由各糧戶假鎮公所召開大會，集商對付辦法。僉以李堅行一擔穀竟相差十三斤，若從開徵以來算起，其數實堪驚人。決議呈請黨政軍團，予以糾正。（六日寄）

平綏郵局 恢復匯兌業務

【本報北平通信】沿平綏線萬全，懷來，延慶，康莊，新保安，沙城堡，宣化，涿鹿，柴溝堡，天鎮，張北各郵局，一律恢復匯兌業務。又：自十二月一日起，平市各支局及豐台，長辛店，涿縣，萬全，通縣各內地局，添辦高額匯票。明年農貸，亦有交各地郵局代辦說。（五日寄）

開拓天然漁場 發展嵊泗列島

蘇省決將其由崇明劃出 仿贛閩制設置特別區署

【本報鎮江通信】蘇省吳淞口外的嵊泗列島，是東海裏的一羣小島，距離崇明縣有二百餘華里的水程，原屬崇明縣管轄（是崇明第五區），是一個未進入時代化的漁民區域，以每年的魚產量說來，堪稱爲我國東南第一個漁市場。這裏的人民數量是隨魚季而升降的，最多的一季是在春季，人口最高增加到三十餘萬。但因過去政府當局沒有注意到這一個區域，未能妥善管理，島上的漁民是受盡豪強的重重剝削，而漁業本身方面也減少若干巨大的收入。據現在的估計，如果有合理的經營，每年這裏漁業的收入至少有三十億元以上的數字。

嵊泗列島有兩個天然孫港，即箱子岙，泗州塘，因爲設備的不夠，始終沒有充分利用這優良的天然形勢，現在僅有江蘇省漁業試驗場所和崇明縣漁會嵊山分會辦事處設在這裏。

一年四季，漁民都可以捕捉，春季的小黃魚，夏季的烏賊，秋季的鯧魚，冬季的帶魚，春天是漁民認爲是一個「漁汛」的季節，蘇浙閩三省沿海的漁民不期然的集中到這一羣列島上來。島上漁民的生活並不豐裕，米糧驟覺缺乏，住的問題更是嚴重，漁民麕集的時候，房價之高，高過上海，只好濫蓋自己勞力搭草屋居住。現在島上有三個機關：一是江蘇水上警察隊第五隊，一是崇明縣第五區區公所，一是崇明第五警察所，三個機關一切開銷全都是漁民負擔，漁民怎不愁眉頭？島上還有一種「封閉性」的組織，魚行紛設，代客買賣的佣金特別大，還了少數人的腰包，而漁民辛苦得來的利本，可以拖用漁民辛苦得來的漁款，現在東南漁業公司和江蘇漁業公司都將派人前往開展業務，以現款運銷漁產，這樣可以淘汰了一批買空賣空的弄戲法者。

江蘇省政當局注意到了這天然漁場的開拓，日前七十一次省府委員會通過將嵊泗列島由崇明縣劃出，設置特別區署，仿江西，福建兩省的區署制度，由省府直接管理，區署之下，採鄉鎮保甲制度，以適應該特殊的地理環境，區署人選，據省府消息，尚在銓衡之中，不日即可發表，期使這一地區走上生產正常化的軌道。（七日寄）

津工務局長 劉如松 定十二日離渝

【本報重慶通信】渝工務局長劉如松奉院令調長天津工務局，定十二日飛平轉津履新。渝市府遵照政院緊縮機構原則，將工務，公用兩局合併，並派定公用局吳華甫局長兼代局長。（七日寄）

浙各廳處派員 考核縣政成績

【本報杭州通信】浙省府以本年度行將結束，爲考核各縣施政成績，並明瞭實際情況，指導三十六年度開始工作計劃，特由各廳處指派高級人員，分區前往視察，並已有陸續出發。茲將派定視察人員及視察區域分誌於次：㊀民政廳薦任視察朱燁（觀察地點一區），科長徐建猷（觀察地點二區），秘書吳一天（觀察地點三十二區），科長徐渭導（觀察地點四，五區），督察陳宗鳳（觀察地點六區），[illegible]茹管廷（觀察地點十區）。㊁財政廳薦任視察葉枝青（觀察地點杭市），薦任視察潘文彬（觀察地點一區），科長龐鑑勛（觀察地點二區），薦任視察饒鑑澄（觀察地點三區），薦任視察俞庚（觀察地點四區），薦任視察曾昭當（觀察地點五區），薦任視察顧本泉（觀察地點六區），薦任視察魏德常（觀察地點七區），薦任視察彭天覺（觀察地點八，九區），科長方堯森（觀察地點十區），薦任視察秦珏（觀察地點十一區）。㊂教育廳督學朱文治（觀察地點一區），督學許芳（觀察地點四區），督學梁春雪樵（觀察地點五區），督學劉鴻翥（觀察地點七區），專門視察員王慶瑞（觀察地點十一區），專門視察員張令杭（觀察地點九區），督學劉鴻翥（觀察地點八區）。㊃建設廳水利局長孫壽培，交通處長楊建，科長施定中，視察蔡炳賢。㊄社會處督導俞美四（觀察一，二區），科長項潮士（觀察地點三區），督導田發禧（觀察地點四，九區），督導王賢僟（觀察地點五區），督導汪堅心（觀察地點六，七區），督導項錫森（觀察地點八區），㊅田糧處督徵委員陳文漢（觀察地點十區），督導俞鑫森（觀察地點十一區），季顧蒼（觀察地點二區），鄭克文（觀察地點四區），俞雲康（觀察地點五區），慰詠（觀察地點三區），盧炘（觀察地點十一區），黃劍民（觀察地點七區），徐步超（觀察地點八區），朱叔龢（觀察地點九區），㊆衞生處技正聶景舟（觀察地點十區），視導毛培基，視導萬文淵（觀察地點各縣衞生事宜）。

貨運時停 平漢路軍運忙

【本報漢口通信】粵漢路武昌，長沙間；及武昌，廣州間，自本月一日起，每日對開特快車各一班以來，客運擁擠情形逐減。秩序較前大有進步。平漢路近因軍運稍忙，貨運時停。（七日寄）

惡少無賴 闖入女校尋釁 憲兵捕捉四名

【本報無錫通信】本邑城內三皇街城中中學，甫於今春創立，有學生二百名左右，五日下午三時許，突有年約十七八歲之惡少十餘名，逕擁到校，大肆咆哮，對該校學生濫施毆辱，當經校方馳報憲兵隊派兵一班到校彈壓，當場拘獲四名，餘被逃脫，此輩中若干名亦係中學生，據傳因在途調戲該校女生不遂，懷恨在心，特糾衆前來尋釁者。計當場拘獲邵興度（年十七歲，係麵店小開），王國樑（十八歲，典當小開，榮華補習班學生），趙龍祥，項全大（均十八歲）等，一併帶隊訊問。（六日寄）

傘兵移交防務 集中南京無錫蘇州

馬師恭今日返蘇專事訓練

【本報蘇州通信】傘兵總隊自駐防蘇州以來，協助清剿，肅清匪氛，迭建功績。惟馬師恭司令以所部係一新興特科部隊，不可久荒訓練，乃屢向國防部請求移卸防務，俾能集中教育。茲聞此項要求已經國防部核准，由首都召開之全國軍事治安會議決定：傘兵總隊集中南京，鎮江，蘇州三地，分別教育訓練不負防務責任。馬氏此次晉京出席會議，原定五日公畢返蘇，旋因奉令於八日在京舉行大規模跳傘表演，招待國大千餘代表參觀，是以臨時取銷。茲據記者走訪傘兵司令部參謀長徐炎武將軍談：㊀馬司令兼指揮官改定九日返防。㊁接替本隊防務，預定以青年軍二〇二師接替蘇州，無錫，武進三縣防務。常熟，太倉，崑山，南翔，則由陸軍二十一師接替，惟須俟馬司令返蘇後，始可正式決定。㊂在本隊未奉命交防前，當仍負治安之責。㊃關於陽澄區清剿指揮部是否結束，抑或移交？亦須俟馬司令命令指示遵辦。又：國防部兵役督導專員陸軍少將張廣昌奉命巡視各縣役政。六日上午由錫蒞蘇視察，並將召集吳縣團管區司令部各大隊長暨管轄吳縣，吳江等縣縣長，及各軍事科長，舉行座談會，指示改進兵役方針。張氏抵蘇後，記者往訪，承發表書面談話如次：「此次國防部爲考察各地兵役實況，以備將來實施兵役時之參考，派本人分往各地考察，因我國自抗戰前開始實施兵役工作，後適當戰事發生，因而停頓，一切均未合乎理想，不能如願實行，今已抗戰勝利，欲有強固國防，必定先辦兵役，今後當依合法合理規定，辦理是項工作，目今之徵兵工作，因係臨時性質，故仍沿用三十二年間頒佈之兵役法辦理，明年元旦，開始實行新兵役法。爲提高官兵素質，自新兵役法開始後，當依照規定手續辦理，自與目前之徵集不同。」（八日寄）

贛州土紙官司 縣長告縣長 審判問審判

【本報贛縣通信】贛縣司法界近來出現一樁罕有的訴訟案劇，亦即爲江西官場的一幕滑稽劇。大庾前任縣長劉亞維控告已卸職之大庾縣長孫平，原因是爲了大庾光復時的五十九擔土報紙。查劉自縣長去職後即爲山城中一無業高等遊民，藉戰時商業畸形狀態下營謀生活，在民國三十三年冬劉國有土報紙五十九擔，正待高價而沽，不料於同年十二月敵犯粵邊區，大庾淪陷時，因倉惶不及遣散，乃存在曾任大庾商會會長鍾有美家裏，鍾在縣城淪陷期間粉墨登場，出任僞大庾維持會會長，迨至三十四年八月，大庾重光，孫平率全班人馬回城辦理善後，於清查敵逆產業中將劉存鍾處紙把一併查封沒收，劉當然不服，因爲鍾有美做漢奸且損失了他的紙，但是那時孫在朝劉在野，對這「殃及池魚」的事也只得「啞子吃黃蓮」而默然了。本年五月間孫平奉令去職，劉遂因此而掀起了打「落水狗」的念頭，控孫犯侵佔罪於贛縣地方法院，經檢察官偵查提起告訴，上月二十四日開第一次

浙省公路 招商投資

省府議定優待辦法

【本報杭州通信】浙省公路戰後破壞十分之八，欲修無力，經六日省府會議議決，招商投資修築辦法，鼓勵商民投資修築。凡新建省道，全部經費由商人投資者，得保有客運營業權二十年。其僅投資修築橋涵，開山路等工程者，十五年。僅投資全部修復破壞之橋涵五年。投資修復時，期滿後所有工程，即歸公有。如投資人欲繼續營業時，得請求續訂租約承租。（七日寄）

安慶 救署派員視察

救濟總署物資今後將源源供運於省分署，物資之經常裝卸，倉儲及分運，該署乃派劉執行長鴻生，陳處長廣阮等一行五人，於二日下午四時乘仁泰輪，由蕪抵埠，下榻迎江路安慶倉庫。該庫主任夏明遠當即陪同參觀各倉房，對待放，配發，裝儲物資，垂詢甚詳；並對於該庫設置地點，臨近江岸，運輸配發迅速，深爲嘉許。至三日晨登輪往九江，漢口一帶巡視。（三日寄）

濟南 李案聲請覆判

山東國大代表參議員市商會主席李潤紳接收敵偽一案，前經地院以其收受敵贓物各處有期徒刑二年，其貪污部份判決無罪。該案檢察官不服，業於五日聲請覆判。（六日寄）

貴陽 高院審孫家驥

轟傳山城孫家驥少將殺妻案，自沅地院刑庭判處被告無期徒刑後，被告[illegible]

蕪湖 匪圍攻鄉公所

陶陽鄉屬紅山嶺，於二日晚發現股匪十七名，攜帶長槍十五支，手槍二支，鄉公所因武力薄弱，即飛報縣府請兵駐防，一面派槍兵八名前往阻擊，旋該匪即行逸去。三日繼發現大股土匪約七十餘名，武器齊備，向該鄉公所圍攻，該鄉公所當飛報縣府，適縣府自衞隊趕到，雙方發生激戰達一小時，擊潰股匪，鄉公所乃告解圍。（四日寄）

蚌埠 鹽運銷商衝突

京徐等處鹽價大漲後，此間淮鹽市價因係管制，並未見漲，且由鹽務機關嚴密輸售制度，日銷路旺暢。鋪商並推派代表向淮鹽運商公會交涉，請依次分配包鹽，不必售與其他各販。運商以此近操縱，未允所請。四日鋪商聚集二百餘人至運商公會搶購，言語發生衝突，公會玻璃被搗毀。公會理事長邱郁周特向鹽務管理分局請求制止，並取締非法行爲，又鹽務當局爲充裕供應豫皖需求起見，即將運來平價鹽十萬擔，月內準可抵蚌。

合肥 清理公有產地

皖省府以財政改制，國，省有產地，亦應歸併整理，特電飭各縣市政府，將地，依限據報。國省所有產地應包括：㊀官產㊁營地㊂學產㊃籍地㊄學產㊅荒地非縣（市）所能利用者㊆中央及省依法沒收之產地等八項。於電到十日內，會同查明核辦；如各該管轄境內確無上項產地者，亦應於限期內電復，否則以隱匿論處。倘有不肖官吏土劣從中把持阻撓清查，抗不交出者，准予指名呈報，以憑嚴懲。（四日寄）

零訊

【寶山】縣府籌組冬令救濟委員會，聘卞保等十四人爲委員，已於七日成立。即日舉辦施衣施粥，及庇寒所等。

【蘇州】綏靖區管理處主持人蔣經國氏，將於日內聯同青年遠征軍第二〇二師師長羅澤闓由京來蘇，蔣氏此來之任務，聞有關於防務方面。

【常熟】潘縣長對稅捐徵處舞弊案，密切重視，據告營業稅款截止五日猶未繳庫；屠宰稅一千萬元，在查帳時並未交出；築路捐一百五十萬元，亦未繳庫。

【武進】蘇省府據報本縣地下錢莊竟有四十餘家之多，悉營高利貸放，並以縣府秘准許營業，殊屬非是，頃特嚴令當局一律嚴格取締。

【青浦】浙江第四區行政督察專員兼保安司令吳壽彭氏於五日來縣會哨，與松，金，嘉，吳五縣縣府及當部等軍警各方密切商討增強防務。

【金壇】弘化，朝陽，拱極，文華四鎮中心學校教師，自八月份起，已四月未發薪津，爰經請縣府發放，未獲如願，爰自五日起全體罷教。

【崇明】縣警局四日起開始抽籤，批抽籤已戒煙民，惟三四兩區在敵偽時期普遍種罌粟，受害殊烈；且地處東陲，故嗜者仍多。縣府對該處特嚴加注意，以杜流弊。

【松江】本縣已成立縣城區冬防聯合辦事處，由三區行政督察專員兼主任委員，徐縣長今予任副主任委員。冬防時期爲十二月一日起至明年三月底。

【杭州】浙田糧處組織之「浙江省調整田賦科則委員會」，於六日下午三時在省府大禮堂召開成立會，討論法章等，當推委員。

【餘姚】旅滬紳商宋漢章等，於九月間返里時，曾發起恢復餘姚陽明醫院，當擇定西木園爲院址，並與省衞生機關商妥。宋氏未及三月已募得國幣四億七千四百餘萬元。該醫院至遲明年二月間可正式成立。

【上虞】駐防上虞與餘姚交界下管鎮之上虞自衞隊一分隊，三日下午士兵八名突攜帶輕機槍一挺及步槍四枝譁變。經分路兜剿，該批叛兵近已竄過餘姚處梅南之交界處；且有多處村莊，遭受洗劫。

【衢州】浙贛路衢龍段管理處所屬衢江段鋪軌工程，預定十一月底以前完成，以物價高漲，枕木包商無力交貨，工程遂遭阻礙。該局特加枕木價格，積極收購，以便工程進展。

【麗水】麗松遂路麗水至金岸段，一日起，恢復通車，每日上午六時對開一次；麗龍路客車，每日六時對開；新路麗東及東長段，亦增加班次。

承運各地貨物啓事

本公司經營運輸業務歷有年所茲爲服務公商貨物之轉運便利起見特增置各項運輸工具直接運往下列各地交貨：計開：(一)南京(二)徐州(三)開封(四)鄭州(五)洛陽(六)西安(七)寶雞(八)蘭州(九)哈密(十)迪化(十一)漢口(十二)長沙(十三)宜昌(十四)重慶(十五)成都(十六)貴陽(十七)昆明(十八)天津(十九)香港(二十)福州等地 如蒙賜顧委運貨物無任歡迎 接洽處上海黃浦路十七號 電話四二二五五接五號分機

新綏公司

新年送人最佳禮物 錢塘沈氏 家傳歷書

本書係錢塘沈氏傳世秘本 考訂精詳 新穎實用 與一般流行歷書迥異 印刷精巧 裝璜富麗 商店廠家加印廣告贈送顧客 代價低廉 歡迎惠顧

每本二百五十元優待批發

上海經理處 中國切紙公司 九江路三〇五號 電話九三二二七 生生美術公司 生生圖書公司 六合路一〇五號 電話九五〇五六 九四五七九

純文藝性・創作權威 文潮月刊 （文潮出版社主編） 價錢便宜 內容精彩 二卷二期要目

正中書局總經售 全國各大書局均有代售 十二月一日出版

（第九期）

集矛盾於一身
——一個青年自我解剖

胡達訓

這篇「沒有結論」的稿子寫成已一個月了，我怯於付郵，怕解剖自己過於坦率，雖在上海發表，朋友們未必會讀到，畢竟也有些難爲情。但讀本版編輯先生發表於七期的「編後」後，乃覺這篇稿子雖不合七項徵稿標準，但恐爲若干讀者所願一讀。而且，或可供研究今日青年問題的前輩作爲參考。躊躇再四，決定寄出。「文冷人暖」，想自己於事後終不至後悔。十一月二十六日晚九時記。

我是一個二十六歲的青年。

說得仔細一點，我是家庭的獨子，進過高中而沒有畢業。現在我是高中的國文教員，兼一張對開日報的評論編輯，當地（浙江的一個一等縣）的縣參議員，三個孩兒的爸爸，二個妻子的丈夫。

我覺得自己是現實社會矛盾，苦悶的集中點。

我得提起四個朋友。憑着他們可以說明十八歲以後的我。

第一個朋友是初中畢業前後結識的，那是二十七年的春夏。徐州會戰前後，全國青年的心在跳，血在沸，但苦報國無門。當年夏天，我和我的朋友在家裏偷了一些錢，然後逃開了，苦吃苦用地到金華去，想投考什麼幹部訓練班的。考試前一天，父親和舅父追蹤到了鄭州，遍訪鄭州大小旅館，客棧，飯店，終於找着並帶走了我。那個朋友留着考取了，然而他生性耿直，不善人事關係，東吃釘子西碰壁，勝利以後，以中尉階級編餘。

當年秋天，我公費考取了一個職業學校。讀了一學期另半個月，我又作第二次從軍。這次又有一個人和我結伴，也就是我所欲提及的第二個朋友。在動身的航船埠頭，母親，妻子，舅父找着了我。結果二個人一個也走不成。回家以後，母親搥胸大哭，七十五齡的老祖父在夜半也爲我感喟。親戚朋友都責我以不孝之罪。我屈服了，屈服在家族感情之下。我決定且不去讀書，但求他們心安。而那個朋友後來進了新四軍，勝利以後撤至蘇北。日前國軍攻克淮陰，想來他必纍纍然若喪家之犬，東奔西走在打游擊了。

又有一個朋友後來也進了新四軍，而終於爲自己的同胞所殺，這便是我的第三個朋友。二十八年秋，我又進了一個普通高中，在讀了二個半月後總算如願以償地參加了部隊政訓工作，這個朋友便是當時和我一起走的。我們僅僅地工作了半年以後，一個政治的低氣壓趕散了我們。至於這個朋友的轉變，以及誰是殺害他的兇手，我都知道得很仔細，而且，這個兇手在勝利以後跟我也結了朋友，但這可以不提。

在三次出走的二年半中，我左傾得非常厲害。在家人熟睡的時候，我偷偷地遍讀左派幼稚病，獨裁，帝國主義問題，國家與革命，資本論，新哲學大綱，打回老家去，Red Star Over China，等等共產主義的經典著作以及左傾作家的作品。在浙江，這是一件危險的事。不久，當地黨部的「黑名單」上開始有我的名字，而且有人經常監視我的行動，我承認自己左傾，但並沒有意思做共產黨員，然而畢竟已成爲危險份子了。可是，說也奇怪，這個監視我的人正是此刻我欲提及的第四個朋友。我們二個人，在二十九冬天，通過了雙方的家庭，開始了結伴的異省旅行。說的確切一點，那是對於理想的追求，當時我們就結了朋友，一直到今日，雖然我們的思想仍保持着很大的距離。

我的四個朋友（其實是所有朋友），在思想上，有從極左到極右；在個性上，有外性有內性；而我卻能和他們相處得不壞。我接受他們各別的影響，但他們都無法使我一定「怎麼樣」。我雖然在目前有國民黨的黨籍，但這全是因職業而來的政治上的失貞，我從沒有繳納過黨費，也沒有管黨部。

我雖然還是一個「我」，但其中所經歷的和正經歷的苦悶和矛盾也就夠了。我反對以同胞屠殺同胞的內戰，但我在寫社評時有人要我主張戡亂，這個「人」，是我的上司。我完全同情蘇聯在經濟上逐步走向「自由」，但我反對蘇聯沒有政治上的自由。我反對美軍繼續駐華，但因我主持評論的報紙上沒有這種論調。我有欲訴不盡滿腔的悲憤，但我無人無處訴說，連我一切朋友在內。

我有二個妻子，一個小我二歲，一個小我一歲。無疑的，一個是「父母媒妁」，一個是「自由戀愛」。後者跡近一般的「抗戰夫人」，所不同的，我沒有升國難官，發國難財，僅僅是意氣相投而已。

在異省的時候，一個女同事和我發生了熱戀。而在這一年前，我已在家裏遵父母之意結了婚。她，這個女同事，是一個多情的女子。月夜散步，憧憬模稜是我們同處半年中的經常課程。她愛我曾比愛她的母親，她說我是她的太陽。她解靜地閉下眼皮聽我說理想，生活，以及我的故鄉，如此直到春半。環境對我們的愛情已都承認，我們已失去了旁人嫉妒的或敵意的監視，但我們仍留下最後的關係。終於，在她鬢鬆流了一夜淚的翌日清晨，汽車帶我離開了這可以惦記的地方。她陪我到車站，陪我吃廣東點心，她在衆人的面前把「糯米雞」的雞肉挾出來放到我盆裏，然而她不及等待我開車。回家以後，她着人送了一張條子來：「我怕在衆人面前出醜」。出醜，該又是流淚了。

這個女子和我的關係，僅止於此。其後，今日以前的三年，我第一次到一個中學校裏教書。學校在霧樹層峰中，環境自然是落後的。校內有二個女教員，其中之一便是現在我的第二個妻子。感情是無可訴說的，因之我無法說明我們是怎樣戀愛而至結合。唯一可能的解釋，那是爲了家中的妻子太「好」的緣故。因爲太好，所以在當時使我忘却了將來的「怕」，甚至覺得我有辦法完全控制。進而，我和這個女同事不久就談及婚姻了。她問我能否和原妻離異，我說有辦法。這樣，第二個學期我們就結了婚。

我的「辦法」遭受了家庭堅決的拒絕。一次，又一次。父母爲了使事態免得擴大，把發生在內地的事以及我的意見全部隱沒了。他們但默默地承認：可以同時存在。

我再一次提出我的意見，認爲與其終生維持三角關係，飽受痛苦，不如犧牲一個人來成就其他二人。犧牲云云，語意是很明顯的。家庭也再一次回答我：「我們不能容忍你這種做法。」於是，我就臨到「三而竭」的窘境了。天秤的二端，一端是整個家族的得失，一端是第二個妻子的意見，在舊家庭出身的我，只能適應多數。然而使我不能再行表示意見的另一原因，却又是原妻的「好」。她不但大量地寬容了我的不是，而且較前更完美地發展了妻性，她但希望我每一二月下鄉一次。再者，她有一張逗人喜愛的臉和整個苗條的身材，而男子們大都是愛美的。

現在，我們只有生活在三角關係中。誰都討厭這三角，而誰又都不想離開。三個人痛苦的造成的過失，應該由我負責，這是我自己所明白的，然而我又怎能同時爲她們負責？二個「她」都已有了孩子！漸漸地我們只有學會一種習慣來適應，並且使得其和諧。現在，大多數的時間是和諧的，少數不和諧的引起無非是一面對我施行了壓迫，於是我就起了反感。這種情形以第二個妻子發生得較多，原因有二個，一是個性太強，一是她身份的未曾明定。譬如我有暇下來和幾個朋友打打牌，她是也每加以干涉的。

三年以來我怕談法律。朋友對我也漸漸懂得了避諱，翻開六法全書，我是一個重婚罪犯者。我很爲這個隱痛所苦，因爲我已不能任性發言，落墨，而須顧到別人萬一的反噬了。

我想，做人做事的資本有三種，一是家世，二是財力，三是學歷。而我一種都不具備；這就值得我自傲了。我以高中未畢業的學歷，沒有顯戚貴友，沒有政治資本，可是也已混了七八年，而且還有不少人欽羨的「成就」。因之我自信有中等以上之資質。在我工作過的地方，別的印象給人如何，我不知道，但同事或上司總覺得我能表現較強的工作力。我能動筆，我也能動口，因而我的教書學生們也都認爲不錯。口，筆之外，我也能動手，動手不是打人，而是實實在在地把一件事情做好。我對文字之緣是很偶然的，因爲我也曾有志於理工。我想，假如我學理工，能夠和別人一樣的學上五年十年，我是可以有造就的。

自然這些是廢話。倒是我實在頂覺痛苦的，是我拿不出一張可看的文憑。爲了缺乏這個，我是一個不合格教師，在整理各級師資聲中，看來將是受裁汰的。金飯碗，銀飯碗只配給有「做官的爸爸」「漂亮的媽媽」者拿，教書這只鉛飯碗也捧不牢，像我這樣自然只有捧起泥飯碗子，寫寫文章，編編稿子，爲如叫化子之沿門求乞，得到什麼吃些什麼了。

對於「縣參議員」，我有一種患得患失的情緒。

我覺得應該擠入士紳之林，於是我競選縣參議員。競選，大體上說來是合法的。但在當選以後，又眞感到無聊，這全是有閑階級的玩意兒，「爲民喉舌」云云，看來就是說說了事了。士紳這一稱謂，對我既無實惠，近來聽到而且相當刺耳。在開了一次大會以後，我很想將「縣參議員」這一撈什子辭了，但同時又怕我將與「士紳」絕緣。唉，眞有點像吃雞肋，食之無味，棄之可惜。

放在我面前的路有二條，一是純粹文化的路，一是士紳實在也就是步趨土劣的路。前一條路我怕自己走不多遠，後一條路卻又不甘心走。而目前，這二條，我卻是在並時行進。我酗酒嗜賭，出席無聊的集會，我參加交際的宴會，談女性的曲綫美，這一切爲的是應酬。另一面，我讀托爾斯泰，讀阿左林，讀契訶夫，讀蕭伯訥，讀馬克吐溫，並寫痛斥這社會黑暗的大大小小文章。「文冷人暖」，一個朋友用這四個字概括我，我不得不承認。我好應酬，因爲我能應酬，然而當一個人靜下來的時候，那時既覺無謂，又感無聊，乃興悔，恨交迸之感。今年我二十六歲，但我自信我所了解的世故之類，是不下於普通的六十二歲高齡的先生的。

一切正相反對得古怪的情形都同時出現在一個人身上，這是可能的嗎？可能的，而且，我已習慣了呢！（寄自湖北）。

十年滄桑話

楊權

民國廿六年二月四日，一個陰霾慘澹飄着雪花的早晨，我離開了家，接受了命運的播弄，像任憑水波玩弄的浮萍，毫無抵抗力的被安排到濟南一家製造煤油燈頭的工廠裏，度着學徒的生活了。

踏進工廠大門以後，碰到許多陌生的眼睛，他們如無數支暗箭針對着我的心，我陷入無法解除的痛苦的深淵了，整天繁勞的工作，連夜的失眠，沒有一個月，我病倒了。臥在潮濕氣的地板上，全身生滿了瘡疥，日以繼夜，我默默地挨過了這次災難。

一切如故，嘈亂震耳的機器房，火爐不時噴出夾雜着臭煤灰的黑烟，師兄弟們都變成了城隍廟的小鬼，神情恍惚，喪失掉了靈魂。雞一鳴就得起床，一直要工作到天上掛着星星。從早到晚，風箱，火爐，鐵鉗就是唯一的伙伴。爲了要吃一碗飯，要貢獻出來整個的生命，把幸福留給剝削者，自己卻過着豬狗不如的生活，而且隨時都可能遭受凌辱與陷害。記得那一天是小毛拉風箱，他最多有十三歲，是師兄弟當中最小也是最活潑的一個孩子，因爲煤炭太壞，爐火總是不旺，鋼條好久燒不紅。預料中的不幸發生了，王師傅搶起手中的鐵鉗，像一頭瘋狂的野牛，惡狠狠的打在小毛的頭上。小毛昏過去了，一道鮮紅的血流，染遍了全身。血不停地從破布條包紮着的傷口向外滲透。他，水晶般的眼睛在血污中變成兩個黑洞。三天他喝了半碗米湯，後來彷彿他慢慢的被人遺忘了。直到我離開濟南，再沒有聽到關於小毛的消息。

蘆溝橋事變發生後，常哥接我去博山。初冬敵人渡過了黃河，我開始向南逃難。經過多少窮困與艱險，我趕到了國立第一中學。這給我一個希望的啓示。六年的書案生活匆匆的過去了，我懷憧着升入大學，渴望着瞻仰久所景慕的抗戰首都。由十四人組成的冒險隊，在同學們的歡送聲中，踏上了入川的征途。

我們興奮的跳，大聲的笑，淋着潔白的雪花，一點也不抱怨勞苦。從石花街西行，氣候與地形都有極端的變化。崎嶇的小徑上，鋪滿了泥，雪和冰。我們每一個人拄着一根棍，穿着草鞋，越過險峻溪谷的走廊，緊緊張張而行，一不小心，就會做了山神的祭品。大石老山給我的印象尤爲深刻，當我們攀上山巔的時候，一支軍隊像臨敵的螞蟻，奇跡似的出現。原來他們是從魯南調往四川整編。善良勞動人民的兒子，咬着牙忍受一切，他們抓來的小夥子是那樣吃力的擔着鍋灶，行李箱或手榴彈，一個揹着軍鞋的老四子，突然栽倒了，他躺在雪地上，嘴裏噴出來白色的泡沫。他那裏還能感覺別人對他的鄙視呢。當我掙扎着把他架到路旁一間當行人歇腳的破茅屋裏的時候，他已經奄奄一息了。我燃起一把柴火，試着挽回這條老命，他乾裂的嘴唇微微的顫動了一下，也許是想說話吧！他是在家裏被拉出來的呀！他怎能料到他的生命在這荒寒的山野上結束了呢。

到重慶以後，事實告訴我，生活是一條鞭子，抽飛了我一切的計畫。多方奔走的結果，才找到一個小學教員的位置，但不久就被辭掉了。

之後，我投入軍營生活。遠征異域的夢，戰勝了其他更美麗的憧憬。江北縣的一個小鄉村裏，有我們的營房，周圍是綠油油的稻田，到處洋溢着年青人的歡笑。然而失望逐漸代替了希望，這兒沒有一本書甚至於一份報紙，更沒有團體活動或集團的訓練。我們看到和聽到的是營長關連長的禁閉，說是他吃空額太多。建築營房的四千萬，一半進了團長的腰包，規定每人每天的四兩大豆和二兩菜油也被獨佔了。在這種烏煙瘴氣散漫頹廢的氛圍裏，生活完全失掉了重心。由希望而失望的痛苦，終於淹沒一切形式上的雜碎了。

九月間我考取了白沙大學先修班。在新的鼓勵下苦讀了一年，暑假我很幸運的升入大學了。勝利後復員來上海，我才找到滿足我志趣的地方。在這漫長的十年當中，我接受了幾個社會給我的待遇，同時我也瞭解了這個社會的濁源，機構以及它將來的發展，我並沒有向它妥協。幕後的操縱者更不會饒恕偶向他們乞憐的人。無論他們藉什麼名義掠奪別人的幸福供自己享樂，然而我相信，冬天到來，就是偉大春天將要誕生的象徵。

情病醫療室記事

陸睦

聞說一位精明自豪的醫師，儀錶滿堂，聲譽卓著，竟因學力醫術不濟而愁容滿臉地對着他病情的妻子，對症無藥，因此慘慘亡故，繼而憂悒成疾，自己也症無對藥，也鬱鬱而逝。這自然是件極其悲慟的故事，也許會有這樣的事情，而這里所寫下的只是我的設想，我想藉此引出我將要說的話，然而我已爲自己的設想所感泣了。

我自己髣髴也有這一份經歷，而我並不事醫。現在我正撇下一切感情上的困惑，且「獻身」於神奇的阿拉伯數字爲我的經理股東們摸殺財源。現在我稍稍有一份苦鬱，已不是由於愛情，而是這十個阿拉伯聰明的符號，它們正像一條條毛毛虫，爬上我的感情上來了。

對於一個年青人，愛情的荷負較之生活的荷負更其沉重難獻，這是我卸下了愛情的十字架而作生活的掙扎時所作的感想。愛情有如飛鳥，翱遊自如。可怕的是天高風大，不慎折翅就難展了。因此愛情的傷創也需要醫療，我曾操過這個「職業」，這份「醫務」，也就有如名醫，聲譽卓著過，我原不想把我當時的「履歷」編導出來，向什麼人應徵，這次見了本版的編輯先生一時的靈感，特地似的爲我出了這麼一個題目，我也就從什麼地方來了神觸，而滔滔自述了。

關於自己的愛情，因爲我曾以誓許，我不將它洩說出來（我想這次「你」也該相信。）但是我可以告訴一點這個結局，很完滿的悲劇。她最後說：「我信任你的愛情。」她就上了南京，結婚去了。

這個完滿的悲劇結束以後，我的「病人」們紛紛地來慰問我，就彷彿他們成了義醫，會醫一個病勢極危的病人一樣，我經過一段相當長久的悒鬱時期，創造一份極聰明的「愛情年齡學說」，於是我自慰於年齡已過，青春已逝，逐漸積極起來，做我的開傳票，登賬工作。

在我執行我「醫診事務」的時候，是我二十一歲至二十四歲的年紀，正在大學裏讀亞丹斯密斯，李嘉圖的學說，除了我揣想亞丹，李嘉圖兩氏各有相當大而老厚的頭腦和胸襟外，我很少知道分工論，地租論等等學說，尤其是大一大二，我實在苦於記憶經濟史上的年代。而我在學校裏却闖名起來，因爲我正在這樣一個流行「愛情失眠症」的「社會」裏掛起我的「招牌」，我的業務致使我無閒於課本的事。

我的業務中主要的細目是：「心理研究」，「藥劑」，「預防」，以後甚至執行像郵局兩旁的代人寫信的「小攤子」來了。我自然得細細的說下去。

我的「診所」就在我的書室裏，這和有一些教授當不下去而執行醫師律師會計師的學者一樣，有一堆專書：「蕭伯納情書」，「[illegible]情書」，「兩地書」，（而市上一般的所謂「情書手冊」，「唐小姐情書」我是不備的。）也因爲「地盤」狹窄，也夾進新新舊舊的國際貿易，金融一類參考書。我接受「病人」的時候，照例跟一切醫師，律師一樣，以嚴肅和關心來探問得病的原因，過程，和目前「病狀」的情形。這種「愛情病」的問診者正如患初期肺病的年青人一樣，他們不敢以眞實的情形告訴他們的家長，而在醫生面前一原一本的告訴出來，他們的症狀和患病的經過，甚至把自己的懷疑得病的生活情形也毫無隱蔽地告訴出來。我在我「業務」辦理的經驗中發現，愛情上的「病症」較之身體上的病症更難探治，因爲愛情上的「病症」不是從藥物下症，而是從心靈上的改良和訓練。

最普遍的「病症」莫過於一種誤解的愛情，據我自己的觀察，我認爲這是我們這個十分不健全的過渡期社會裏特多的產物。一份愛情的構成是一對青年男女眞心試探和結合。在愛情的術語上有所謂「逢場作戲」，這自然不是愛情，而是一種所謂「愛情的遊戲」。一個男子或一個女子，（有時候特別是女子），當他第一次童貞或處女的愛情受到了欺詐以後，往往由於對異性的仇恨性，（明顯的或不十分明顯的）而演成這種玩世不恭的態度，他們還以爲自己是解放了的，充分接受新思想的人。而另一種忠直的青年，當他們的愛情從青春生命中第一次發芽的時候，他們的眼睛羨慕美麗，活潑，生命力充沛的人，於是他們就一墮而入「愛情遊戲論」者們的圈套裏。這份結局自然是容易揣想到的，患這種「病」的人極其難以醫治，而且數量相當的多，尤其在我執行「業務」的這個特定的「社會」裏。我醫治這種病人差不多都是用着「外科術」的，如果不將這小小的瘤割去，它必將擴大至不可收拾。施行「外科手術」的時候，「病人」是害怕的，但是一個「醫生」就不能害怕多量血膿交乳的流出，有一位「病人」，他竟爲這份愛情割肉以求，企圖打動他「愛人」的硬心腸，而仍沒有得到預期的效果。我在執行醫療的時候，竟被「病人」視爲他的情敵之一，而毫無辦法。最後一部佛經救了他，漸漸悔悟，現在又從出世回到入世，而且又在「紅塵」中來去角逐了。

對於這種「病人」，需要恆久和耐心的說服，從愛情的根本，愛情的態度說到對象的生活習慣，生活態度，愛情的觀念和人生觀。再而告訴他自己愛情的可貴，愛情不能賜給，而需慎藏，在需要付給的時候兌換愛情。

再有一種愛情的「病症」也是相當流行的，這種「病症」是比較容易療治，但也是頗費心力。這種「病症」大多是生在愛情初生之牝兒身上，病根是在猜忌，疑惑。對於一些轉戰愛情沙場的人們，當他們對於愛情[illegible]之味的時候，就「經營」了「事業」，感到常會眷念他們最初的愛情，覺得那份愛情的眞實可貴，也就是高爾基寫過的，結論的大意是：「一個人永遠忘記不了他的初戀，縱使在他結了婚之後。」這些人懷念舊時的愛情，甚至因愛情中某一小小的曲折而感動，哭泣，懺悔。他們以爲自己一生只有這樣一篇美麗動人的詩章，而以後他們未曾再次寫出過。他們甚至下結論說：初戀之所以值得永遠不忘，是由於它的曲折，細微。其實這個結論是錯誤的，愛情並不是一定需要一點小意氣，小彆扭才感到可愛。正相反的，愛情是由於眞摯和關心，由於太眞摯和太關心，可能因一點兒小事情而引起小意氣，小彆扭，而感到愛情的可怖和悲傷，日夜不安。這意氣和彆扭不是「人爲」地去飾麗愛情，而是愛情本身不幸的產兒。你造出的意氣和彆扭，不引起你眞實的感情，因此不增進你愛情，反而增加愛情的厭倦，從眞情而生的小小的彆扭，是由於生活上的細微小事件而受孕，而產生一種相當嚴重的愛情的流產。有一次，在暑假以後，我接待一個病人，就患了這個「病症」，這個病一直患了整整的三年，到第四年的秋天，才告「痊癒」。我也想在這裏當作一個例子來解釋。

那一年暑假，教部舉行專科以上學生學業成績比賽，他們都在大一，兩人是同鄉較老同學關係，在中學裏男的比女的成績高出一名，到大學來情形就倒了過來，於是派赴去比賽的不是男的而是女的，這引起一種愛情之間的不愉快。這次派赴參加比賽還有兩女同學和六位男同學，某日一早兒登車而去，男的留在學校裏也無聊，也和同鄉同學登車返里，一別二月，魚雁疏通，男的因爲從來不曾接到一封信以「××學兄」開頭的信，於是引起莫大猜疑，回信時也不免「××女士妝次」，結果開學會面了，相談總不歡而散，再加這種「社會」裏乃謠言世界，一切情形都異常惡化，弄得鬧意氣，變僵局。同學中知其事者代爲惋惜者也有，乘火「打劫」者更夥。病人前來問診，我斷定是起於誤解，應該開誠佈公談一談，這種嘗試都沒有成功，直到畢業那年，才和好如初，並且無限惋惜韶光年華，此番，夫妻倆恐怕都在當小公務員了。

對於患有這種「病」的人，需要生活嚴肅，一切原是正當的，比方你去參加一個野餐，爲了不易說服愛人的緣故，就避免參加，一直等你們已確信愛情不移的時候。

愛情是痛苦的，你擔負得起愛情痛苦的十字架的話，那你就去進行。這是事實，但是並不是眞理。眞理所闡明的愛情是快樂，是擔負生活痛苦的橫樑。愛情不是寄於言語，而是誠，坦白，親切，關心，以及更重要的是信任。信任自己的愛情，和信任你所愛的愛情，一切愛情上的痛苦是從不信任而來的。一切愛情的「病症」也從不信任和猜疑而來的。

在我所有的「病人」中，我爲這樣的一種「病症」所措手無術。而且是無可藥救的。他愛了一個女孩子拒絕了其他所有女子的誘惑。卻因一次久長的分離，她把他的愛情化做一個夢幻滅，且帶着愴涼結了婚。這位病人寫了一封萬言信給我看，我讀了那封信不禁泣然淚下。他敘述了他的愛情，他珍重愛情，最後他寫上：「爲了永恆不滅眞摯的愛情，我不埋怨你，我戴着你給我的棘辣冠冕，永禁于自築的愛情的囚監。讓我痛苦的淚洗清你，若還曾留下的記憶，祝福你，幸福，愉悅，」他引了李健吾一個劇本里的台詞：「愛人的人沒有恨，有的也不過是傷心，你說我傷心好了。」過了兩年，學問上事業上他都有蒸蒸日上的現象，最近他突然告訴我要結婚了，他說他對于這個女孩子沒有什麼愛情。「愛情只有一次，騙去了不再回來」。他還說，甚麼擔負得起一世界罪人的重荷，爲了不使一個可憐的女孩子傷心，折了翼，永遠沉淪，就得毅然揹起自己的十字架。

我們讀過托爾斯泰的「家庭幸福」，我們就深知出於同情和不顯犧牲別人的愛情最後的結局。同情不是愛情，我不願醫治這個「病人」的「病」，我只是祝福，要像柏洛修米士一樣耐忍，永負自己肩上的世界。

我曾收集過許多情書，這裏我暫時的提了，我希望我再有興趣來提一提關於情書的事，但這要等我把未了的帳目結清了再說。

最後，讓我祝福你們沉在愛情的淵裏的，揚帆遠行，不要遇着大風大雨。

鐵路工人夜生活

張思明

這個星期應該是值夜班了，所以今天日間應該好好的休息一下，無奈到冷天，無疑的值夜班是不大好受的。

電燈的告時通知已到五點，我匆忙吃完了簡單的晚餐，提起母親爲我預備的飯盒，另一手提着風雨燈趕上機車房去。同事們三三兩兩在路口相遇着，都是油漬煤灰塗飾的工裝。一雙鬼子的大皮鞋，別看輕它不漂亮，卻是晴雨皆宜的好裝備。煤屑路上發散着，馬路兩旁的小香烟攤販正在收拾回去，站了一整天的乞兒，也都要回到防空洞裏去過夜了。洋式房子的白熱燈光透過了窗帘，也透出了無線電中抑揚的歌聲。穿着臃腫棉制服的兵們，匆匆的走過，有時亮着老虎眼似的十輪大卡車，隆隆駛過，揚起了驕傲的灰塵。應該是倦鳥歸巢的時候了。而我們卻正開始着一天生活的鬥爭。

照例通過了門衛，交叉路軌旁的紅綠號誌已經通明，進了分配工作的大班房，小黑板上已派定了我今天的工作——第二十二次尋常車。啊，這是多麼令人討厭，一站一站要停，還要無限制的耽擱，我夾起記時表，招呼了助手，點上了風雨燈，走出了大班房，便去察看我的機車，檢車的朋友正在細細察看，伙伕正在加煤，爐膛的火光熊熊。

助手遞過了一支紙烟，照例便坐在勤勞廢道木上聊天。幾時會加薪是這幾天的中心問題。國共也是要題之一，對此大部份人都同一的見解，希望雙方不要憑藉着用武力解決的迷夢，卻更要切切實實的爲國家人民着想，大家拿出本來，看誰做得好。尤其我們鐵路工人，吃了敵人的苦不少，在前線軍運，冒着飛機炸彈，忘了生命，家庭，及至隨路撤退到後方，已經算是艱苦備嘗了。像我在湘桂路服務時，天天吃緊，隨時遷徙，血沸騰似的工作，但勝利一年了，樣樣依然有不氣，同事們的生活，大家都活不下去，論情緒更不及八年中，以前有個希望來作安慰，現在看着報上，從談吐中，大家好像都以爲沒有希望了。難道我們中國眞要弄得亡國滅種才止？不要打吧！讓我們透一口將窒息了的氣呀！

夜行車責任比日間重，精神却不及日間好，但無論如何總得打起精神，尤其在這時期，夜裏行車，眞是提心吊膽，一旦遭遇到爆破，個人死還不打緊，一車人的生命，這賬如何算？現在報上總是說共軍破壞，然而照我們眼見到的全副美式裝備的一列車一列車的調去打內戰，叫人家不能防衛嗎？從前湘桂路的運軍隊及京滬撤退時的軍隊，我們那裏見到這優秀的武器和充足的給養！總之這是國力的消耗，也是鬼子的得意吧！希望大家不要騙老百姓，說作戰是對方的責任，把這批人力，物力，用到建國的路上去吧！不說別的，單講鐵路軍運頻繁，影響了多少客貨運務。這許多工作，都換得了自相殘殺的代價。軍隊因爲調動的辛苦，作戰的痛苦，也變得暴躁和蠻橫，鐵路內規章破壞無餘，設備品和建築也無形摧毀了不少。同時老百姓吃足了誤點車坐的苦。我們並不怨恨軍運，我們不願這打內戰的軍運。

機車碰上了列車，拉着大喉嚨行駛了。野外是漆黑的，夜裏的風分外尖峭，給煤火烤得汗濕了的衫子，一陣陣冷風從領襟裏吹進去，無法形容其難受。但是爲了生活爲了工作，我們忍受着。進站出站，多少正在甜夢裏，我們卻要睜大眼睛注意着號誌燈的指揮鐘點，手裏緊握着製動桿，負荷着成千旅客的安全，在暗夜裏奔波，把他們送到要到的地方去。

該是終止站了，心裏也像落了一塊石頭，像剛完成作戰任務回來的士兵一樣。旅客的喧鬧正是我們休息的時候。

我們機械式的奔駛在這條鐵道上，天天盼望的還是國家會和平，會走上建設的道路上，那時我們才會滿足希望而有合理的生活。那時我們眞正爲廣大的同胞服務，大家也都同情我們。（三五，十一，廿七南京）

邊疆青年求學難

王中興

以我國目今一般現狀而論，誰有力量，誰就有地盤；誰有爪牙，誰就做大官；誰的人事弄得好，誰就有事做，有飯吃。就是在神聖的教育裏，也是有背境者的世界。教育行政首領及學校主持者之間，總免不了系統的關係，只要合乎這點要求，那怕你是政客，官僚，外行，飯桶，都可以乘大權，做校長。只要在他那圈兒中的子弟，不愁沒有公費，學校住。許多無背境的青年學子，往往會關在校門外，無緣享受教育。教育機會平等，不過是一種口號而已。今日的教育，還不是十足的貴族嗎？還不是有錢有勢者的教育嗎？這是一般的教育現況。談到邊疆各地，他們在地方上究竟有幾個學校？他們的青年子弟，究竟有幾個能受小學教育？中學教育？更有幾人每年能來內地受高等教育？邊疆子弟爲什麼不自動的到內地求學呢？只要是稍受過教育之人，自己能解答這個問題：交通不便，經濟困難，學校少，一般學生的程度差，那種種條件限制得動都不得動，那裏還能來內地呢！即或偶有鼓着十二萬分的勇氣，下最大的決心，跋涉數千里，經歷不少的困難，危險，來到內地，就有學校收入嗎？眞正到過邊地的人才曉得，這種困難，比之內地人留學歐美，相差沒有好多啊！

今年秋，從青年軍來了青海的十幾個青年，到『邊校』（國立邊疆學校）讀書，已經在校中住了四個多月日子，完全請出校門了！他們不但不得求學，而且回家也不得，更無業可就，從此要流浪了！他們原來在青海『國立西寧師範學校』簡師部四年級念書，民國三十三年冬因國難之嚴重，在當地黨團首長鼓勵之下，毅然響應了最高領袖號召的十萬青年運動，投筆從戎。入營後受了一年多的訓練，準備上前線殺敵，詎知原子彈兩震，倭寇投降，他們從此似乎並無多大用場了。今年四月起，就奉命準備復員，國家也決定了優待辦法，讓他們就業的就業，轉學的轉學，復學的復學。這些傻孩子們馬上不會回家去，以爲男兒志在四方。並異想大開：依照優待辦法，他們無疑地是畢業了，並且已經在營中服役將近兩年，家鄉不急需他們回去服務，同時按教育法規，師範生服務二年就可升學。邊疆青年，若有當地政府機關的證明，服務一年，即升學（當時教育法規尚未見修定）。尤其感到家鄉眞正人才太少，從家鄉來內地求學極爲困難，便乘此良機，欲在內地求學，充實自己，將來回去，好努力家鄉事業。適逢其時「復員管理處」（軍政部與教育部共同負責）依其志願，分發到「國立邊疆學校」五年制師範專修科就讀。（該科收初中及簡師畢業生）於五月底從漢中動身，六月中旬來無錫，七月一日，邊校負責人請示教育部後，就接納彼等入校，即行報到，直至校方要決定其班級，令交畢業證件，他們就向母校呈請頒發。最近學校轉飭教部蒙藏司代電：令彼等服務。他們得到了這消息，好似冷水澆頭，禁不住的心頭打顫。這時候復員管理處業經結束，無人負責。個個人均赤手空拳，將何啓步？茫茫山關，家鄉萬里，將投何處？前進不得，後退不能。無奈，遂奔京向教育部請求，料教部有關人士，成竹在胸，可憐的邊疆孩子們，沒有說出心裏的一點苦衷，竟被一陣官腔打出大門外了。我是他們的同命運者，同病相憐，豈能不言！欲言，又有何用？反正弱者該死！何苦生在這個世界，徒給法令助張其聲勢吧！要知道法律饒不了的偏偏是可憐蟲！

他們這時候喊天天高，喊地地遠，只得向同情者訴苦罷了。『我們好容易找到教育部，去見負責之人，至蒙藏司辦公室，見了曹科長，報告不上幾句話，他就擺開了教育法規指示我們：「看！法令教你們服務三年，你們爲何不去服務？」我們說：「當我們來校以前，也看過法令，只見二年，並有邊生之優待辦法。」「這是新修正的，八月間早就通知復員管理處了。」他又如此說。「我們於七月一號奉鈞部命入邊校了，並且報到證上有朱部長之大名。」我們只有這點理由。「我們不曉得，法規如此，誰敢違背。」這時候我們沒有話可講，只得告以邊疆來內地求學之不易，以及種種人情話，他馬上扳起面孔來了，「你們是師範生，不去服務，來此深造，就這樣自私嗎？青海是邊疆嗎？邊疆有什麼特殊？又有什麼了不起？……我有病，去打針。」他氣忿忿地走了。有個張先生來應付我們。滿室中辦公的人，都對着我們恨視。這時候凌司長來了。「什麼事？」威風凜凜，怒氣冲冲，好像寃家遇了對頭。張先生說：「就是邊校青海的那幾個青年軍，我正給他們解釋[illegible]。」「你們爲何不去服務？」「我們已是戰戰兢兢，謹慎地回答：「現在復員管理處結束了，我們無法回家，此地又找不到事做，請司長給我們想想辦法！」「我們有什麼辦法，那里管得這多事！」說罷就回了。下辦公鈴子也響了，無人理我們了！只得走了出來。呀！凌司長好像個「活閻王」！曹科長分明是掌「生死簿」的判官，法規與「生死簿」無二，我們命中注定不得念書了！讀書早不發生，到這時，既無法回家，又無事做，出去校門，將投何方？』他們酸了心，熱了眼，流淚了！

啊！邊疆本來就沒有一點兒特殊！邊疆青年更無絲毫的了不起！老天把我們生在那里，自然環境賜予不平等！老天叫我們做時代的落伍者，永遠過奴隸性的牛馬生活罷了。算了吧：看看！還有沒有關懷我們的人！還有沒有人扶助這些受了先天後天限制，不能自由的可憐者！

農民淚

——夏永復——

不斷的壓抑和榨取，再忍不住奄奄待斃的生活。

敵僞時代的生活固然難挨，勝利後十五個月的生活又何嘗好過？農村日益破產。老百姓日益窮困，更再加上苛捐雜稅，連續不斷；軍糧田賦，接踵而來。敵僞遺毒，祇有變本加厲。不特農村前途堪虞，即國家前途，亦何嘗可安？但農民終是含淚忍受着。

在敵僞的鐵蹄下，老百姓脫離了祖國的懷抱，受敵人的蹂躪。三日小捐，五日大捐，月月有捐，還有經常的名目，煩多的勒索逼迫，已經使農民受不了，再加以軍麥軍稻，每次徵收的時候，僞鄉保長帶着敵人和僞軍，爲虎作倀，凡有一粒的糧食，搜查括盡而去。還你老百姓痛哭呼號。

冬天，鬼子又帶着僞軍到處伐樹，稍高大的樹木，老百姓爲迷信風水，不敢砍伐的，竟無一幸免。被砍的老百姓心裏的悲哀，要說天上飛着的鳥鴉，也竟是無在棲身之地。

每遭遊擊隊和敵人侵犯一次後，附近鄉村，非但盡付之一炬，年青的人民，都被指爲黑夜擊擾人，而作了一夕刀下之鬼。

是生活愈苦，農民疾苦，而至對此祖國勝利的希望也愈甚。

去年九月，祖國來了偉大的勝利，農民脫離了八年的敵僞，投入祖國的懷抱，照例歡欣，以爲過去的苦難從此消滅了。

潮去一天，一天一個月，一個月，可是無情的日子，已經一年多了，農民的一切幻想，已成了一片渺茫的昔日的夢，使他們幾乎不相信現在是勝利的反[illegible]是更[illegible]的水，更熱的火。

給農民當頭的第一棒：百物的高漲，而其後農產品的價格，卻相對低落。日用品無一件不漲，非但如此，三斗米就叫農民換不到一件棉衣。還有，到了最後的運命了：農民只有叫不到什麼辦法也。

勝利後正該是國家以和平建設之道，共同休養生息的時候，可是國家起了慘烈的內戰，人民於是不知所措。上什麼借田賦，軍糧……更多的鄉鎮公所經常的攤捐，與月捐。敵僞時代好像沒有什麼兩樣，甚且變本加厲。

自己的忠實的農民，吃自己的飯，他們不祇談政治，忠實地說：「我們不懂什麼黨派，管他國民黨，共產黨，就祇要給我們安定的生活，就心滿意足了。」他們是如何的需要和平啊！

到每一個農村的角落，戰爭的潮流，對他們的恐怖，死傷的慘劇。因此鬧出了種種，認爲當了兵，就得不到和平。男女老少爲要逃出黑暗，都往都市裏走，鄉村農村在不得不變的潮流中動蕩，無論農村建設，技術經濟與經營物質，都已瀕到最後的絕境。——頻於崩潰的農村，勝利二字，已成了個美麗的謊言，而我不覺爲農民哭！（十二月四日寫於無錫）

擬情書

藍寧

其一

幾次給你寫信，都是撕了紙而中斷，我覺得，那好似多餘的，誠懇了的，開了兩面屋門的房間，風才能自由的流動呢。同時，我也悲哀的已不能運用文字來說明我的低能，我遂啞默了。我的心在眷念着。

人抵禦着自己攻伐最痛苦，那像古時的故事講：用自己的矛刺自己的盾，我終耐不了這重壓，我要向你說我要說的。

是多想嗎？我後悔我們的相識了，也許我們錯了第一步，我總可以自卑的小路上，仰望你如北地青空上不可摘的星，而有風砂無情，或將捲去。情感本非俯拾可得的珍貴。

認識底溫也需要時間，何顧浪費神聖？又何必牽纏不可能的事呢？那苦人也苦自己，招手道：珍重吧。砍掉幼芽，趁它尚未發花，葉，焚燒得它終身，也切斷小火，省得它還惱，免得招致了日後更深的煩惱。

短短的銘記在情感上，我們的相識雖是一條千古長虹了吧：把我們的相識却可比做短短的，雖然美，却不能佔有，那；你的努力，努力說無實盡的已祝福。

其二

我懦弱，如今還是舊傳統中的，所說的：土地，生長我們，還給它。聖大的書上所說的「死歸吧」，我仍想我們的相識是多匆匆，追憶往還，比做一個別離的香客，那形式吧，連一點可存的紀念也不能把握住，失固是手的不同方向，動作異，却非道理，可給予我們的力量。

在夏夜裏，讓我記下「夏夜」的埋葬，們，你我的碑吧，沒有失望的悲哀，只有追悔，他人如影，緊隨又有自我，撕毀了誑話。

施予你，而我已不配，我到它的寬恕，只盼你知道我在深深的得到自己。錯了，容我思索，我需要時間：給我冷靜，讓我將這封信也封閉了，只是我自己的一顆心。

是十年高的情緒的，那就是一個失神的表現嗎？（人含蓄的不受讀）

房產被人強佔，盲者呼籲伸寃！

違背公理的事接踵而至，打了一年官司竟無結果！

編輯先生：我是一個人間最可憐最苦的二目雙瞎的老百姓，因為成了瞎子，什麼罪過，像犯了什麼罪似的，被上帝推到黑暗地獄中過生活，我的悲哀如濤濤大海，無限無邊！

該死嗎？不料人都處處受人凌侮欺壓，不論公理的事情，接接連連的輪到我的上了。我的寃曲中最大寃曲，要算我祖上遺留下的一所房屋，被強迫霸佔了將近一年，打了一年的官司，還沒結果呢！

我的一所卅餘間瓦房的房院，在開封後炒米胡同十四號，汴垣淪陷後，我移居鄉間去了，騰出這座房子，由別人住着，後來被偽日本憲兵隊情報隊長朱永福發覺這房子是很好的，就起了奪霸的狼心，將我的房子佔着了。

朱永福當時藉着日寇的勢力，利用着敵人爪牙的慘酷權力，殺人不睜眼的兇惡行為，可憐的中國人，那時誰不畏懼？何況我這二目失明的瞎子啊！於是他派人到鄉下叫我由鄉下到開封城裏，在他的公館同着安排就的兩個說客，就向我開始威逼了！

那時候我像入了閻羅殿，我知道他是慘無人道的東西，無辜者的劊子手，我不禁萬感交集。結果他們把契約寫妥了，他們拉我的，他們拿着我的一隻手，在契約上蓋捺了一下指印，給我了七千元的日本鈔票，強迫成交。我始終不承認，仍堅持着我的意見，他們憤怒的喝道：「把他送到憲兵隊去！」天哪！我那時是生命財產沒一點保障的人，只好忍痛含寃的退出來，等到國家勝利後再算帳！

山河光復了，政府遷來開封了，我喜出望外的，認為我已重見天日，雖然二目雙瞎，凝結在腹內的重重寃枉，更以為可以一下伸雪了！誰知漢奸朱永福是罪責難逃後，我的房子又被一位軍官佔住了，他硬說他是漢奸朱永福的老婆劉明智手中買來的，一位堂皇的軍官，竟然會與漢奸發生交易的事情，但是真的假不了，假的真不了，事實能不能任意抹殺了呢?!

我的寃枉訴字，自去年就呈到開封地方法院了，經過幾次傳訊，并經鄰居將漢奸朱永福強迫買房，不僅當堂證明了，而且還具有切結；結果是無能被判回我的產權，直到目前，仍在法院裏擱留着。究竟為了什麼呢？可惜我這雙瞎的老百姓，看不見法打「過門」，真是遺憾！

最近我聽說國防最高委員會新公佈的「綏靖區域土地房產處理辦法」第二條的規定，就是最好的根據，像我這有人證，有切結，在政府法令可以採取的官司，直到現在還不能得到合理的解決，是不是法院將國家的法律國權把來了？不肯輕易讓我瞎子享受應享的權利，這實在難過，糊塗！止不着的趨「瞎」說。

因此，我只有把我所有的寃枉和痛苦，向貴報一一伸訴，懇請賜予公正的社會，希望獲得一分同情，公理的援助！否則不勝感激之至！最後敬祝撰祺！盲者常寶山上。十一月廿三日。

來函請寄：「上海民國路二六一號大公報讀者之頁編輯部收」

市場不景氣　織造廠倒閉

失業職員籲請援助

六百餘人吃飯成問題　請社會表同情挽危機

編輯先生：我們是一羣將要失業的職員，我們要求政府給予提攜，要求貴報代為披露，向各界人士呼籲，

我們是從事於新大織造廠的職員，在工商業危搖變蕩之際，過去尚能得到安份的生活，獲到自足的享受，我們是感到無任的僥倖，為自己所慶幸，又為前途所着慮，但失業的暗幕，罩佈在我們的眼前，啊！可怕的魔神終於降臨了，廠方為着市面的不景氣，受着高利貸的逼迫，竟於今日宣告閉業了！在這霹靂聲中，四百餘工人與我們壹百餘職員的吃飯問題，為此而斷絕！看着頓以活命的家屬，已不由自主的鼓湧着熱淚。謹懇政府賜予援助，使各界人仕表示同情，讓工業振起，救救廠家，挽回國家危機，我們一羣可憐者，得有飯吃！此請撰安。新大織造廠全體職員敬啓。

工資稽延不發

火柴廠工人呼籲援助

廠方稱週轉不靈　宣佈全體解散

編輯先生：我們是被生活壓迫的火柴廠工人，每天以血汗換得工資，來勉強維持家庭，在本月四日，突然給我們一個致命的打擊，廠方藉口市面不景氣週轉不靈。宣佈全體解散，並且停止供給膳食，更將我們上月份工資稽延不發，我們為了需要工資，每天忍飢含淚到廠候領，廠方却一再延約，廠方的困難我們是知道的，但在眼前物價高漲的激流裏，我們實已無法生存，在萬不得已中祗得向各界呼籲，指示途徑，公正的社會人士們，救救我們全廠可憐的工人吧！

繇慶賢　工玉琨　陸瀾舜　楊毅錦　範
心年　竺紀生　王善發　陸金田　郞品榮
王關元　楊毅秀　馬祖達　陸緇湖　王林元
沈錫錢　石明富　袁長清　龔萬元　殷
禹昌　王尤根　馬登鑾　徐雅鳴　張才玉　鍾良甫　張阿四　蔡
秀英　王林珍　顧林龍　吳仁祺　顧林成　談仁傑　周貴福　李
大裕　曹立生　吳阿香　吳四母　華成媛　華成關　蔡榮珍　尤
小妹　尤金妹　徐關英　蔡紅寶　施金妹　施根弟　張阿五　吳
煥春　金濟平　施金錦　孫給弟　劉小敏　章豔香　楊梅英　徐
月英　朱金妹　周阿妹　戚來弟　朱金戎　沈小妹　顧惠新　周
金花　陳林英　孫紅　孫關　胡淑枝　吳志林　沈國芳

上海九福火柴廠全體工人叩上。

產品賤　成本高　農村經濟岌岌可危

鄉民籲請政府嚴厲制止　日用品突漲，以免影響農村生產！

編輯先生：本年農村經濟情形，大非昔比，以目前蠶米論之，即可令人悚然。普通稻田，每畝產米兩石三四斗，已稱豐收。惟需用肥料（四牌豆餅三片）計三萬陸千元。還係五月份沃用時價，合計目前白米八斗。戽水每畝白米四斗，耘工挿秧每畝一萬元，計米二斗。其田若非自產，尚須繳租米每畝六斗以上，每畝共計繳出白米二石，尚有除草等亦無數。一夏辛苦工，因自工不計工費，終年忙農。血汗所獲，每畝僅祗白米三四斗，而家常日用品肥料等，無一不昂貴異常，焉足維持明年一年之生活及其沃種費本？本年繳匠年關，以薄薄所獲，且罷且食，勉強苦度，待至明春青黃不接之時，預料絕糧十室九空，而農村破產之期至矣！

溯自淪陷期中，農村經濟，未見崩潰，食糧生產，反呈欣榮，推究其原，係農供農需之物價，相互併漲，故農郊荒墟辟壞，一變而為良田肥沃。動盪動搖，生產奇增。而本年穀後植麥，因肥料奇昂，所產甚賤，血汗勤耕，反遭虧折。故五穀熟地，會願荒棄。是以來年生產量之減少，不言可知。生產愈少，經濟愈竭，則食糧恐慌，經濟崩潰，其可免乎？

目前如欲挽救農村經濟，即必須對農產物之價格，非惟不予限止，且使之與日用品等價格，以通常差度相衡。則務農生產，自必增加，農村經濟亦可安定。如生產愈多，其價不限自落，生產愈少，雖當局厲行限價，終至物稀為貴也。一方面應請當局嚴厲制止日用品之奇昂突漲，使之與農產品比較平衡，差度步趨。且農村蠶可不致影響農村生產，是經濟之源，亦可似流泉之汩汩不息矣。

另再請政府當局於新糧豐登之時，照市價收購貯糧，以防凶年飢荒。目前如一般糧商者為之，若以高利貸囤積，是非窮關若逢飢荒，則嚴重之饑荒，何堪設想？為特懇請貴報披露，籲請為民父母之賢明當局，採納行之。此請編安。寶山羅店積福鄉鄉民曹伯欣謹上。

來函摘要

調查戶口酒筵費　也需要人民負擔

杭州七區人民續有來函

編者先生：頃閱貴報十一月二十三日讀者之頁欄，載有：杭州市第七區，一羣小百姓啓事一則，閱後頗感同情。而對於調查戶口，酒筵費一點事實，尚不完全，特加補充，請為披露。該日調查戶口，區保辦事人員十餘人，在貫橋樂華春菜館大嚼，計費去六萬九千餘元。據我所知，第一保內每甲派出五千元，有的七千元，而每戶多者出二千元，該費共收多少，不得而知。敬請撰安。一個抱不平者上。

自殺者多　聞者難過

編者先生：我是一個年青的軍人，看見十一月二十六日報上登載的滬警局發言人稱：二百天內自殺者八百餘，使我很難受。在這勝利之後為什麼還發生這種自殺的事情呢？而且數目又是那麼多。據說他們還都是青年，青年是國家的棟樑，如果這種事情再繼續發生下去國家一定很危險的，請政府火速設法補救。讀者雄勇上。

因公殞命卹金額　九萬八千七百元

張阿其因公殞命　已請准給卹有案

聯合勤務總司令部撫卹處函稱：

逕啓者閱讀三十五年十一月二十五日貴報讀者之頁載有「班長詢職卹金二百」一文，特借貴版一角請予披露以答張君自如之詢。查殉職分陣亡與因公殞命二種。如下：士陣亡照現行卹金給與，可得一次卹金三萬元，年卹金二萬元，公糧代金（七石二斗按江浙區折發）三萬六千元，在三十五年度，凡持有卹令者，尚可領一次卹金五萬元，及勝利獎卹金五千五百元，合計一十四萬二千五百元，如係因公殞命，可得一次卹金一萬五千元，年撫金一萬元，公糧代金（與上同）三萬六千元，一次特卹金三萬四千元，及勝利獎卹金三千七百五十元，合計九萬八千七百五十元，查張君之弟名阿其，係三十一年四月六日在吳江因公殞命，已於本年一月請准給卹有案撫令（爲會撫字三〇九六九一號發由駐浙江撫卹處轉發，依例應共得卹金九萬八千七百五十元，或係其他情形，所稱由縣府領得卹金二百元，特為解答，敬希查照為荷。此致大公報讀者之頁編輯部　聯合勤務總司令部撫卹處處長吳仲行。十二月三日。

重返故土難民　攤不出壯丁費

編者先生：我們是從內地回來的難民，流亡八載，艱苦備嘗，所幸抗戰勝利，能夠重返故土，指望物價平穩，生活稍得安定，不料忽聞政府恢復徵兵，本邑——皖省繁昌——地臨京畿，自實行在先，本地奉令舉辦之初，鎮公所公佈及齡壯丁名單，設立兵役意見箱，及插稿近乎民主之措施。可惜曇花一現，有始而無終，現在保長，向我們攤什麼壯丁費五萬元！我聞之萬分驚異，徵兵係國府明令頒布全國，而且服從兵役，為國民應盡之天職，人民應有之義務，記得法制上並無須納壯丁費之規定，如此保長辦事獨裁獨斷，賬目又不公開，對於人民要求絲毫不管，不免令人發生疑竇。現在我要請問當局，兵役法制上，是否有買人頂替規定？保內一切事務，是否應該公開！因為我是逃亡回來的難民，處此米珠薪桂生活重壓下，實在出不起這筆寃枉錢。現在我抗議，我要大聲呼籲，請社會人士予以同情和注意。敬請編安。荻港鎮崔學純上。

骨肉保全　絕處逢生

楊忍君得到康毅君的援助，已有返鄉川資

編輯先生：承刊出僕之求援信後，今承康毅君顧全我骨肉，慨予見助，絕處逢生，真是萬分快樂！渡此難關後，除了永銘浩德，決奮力圖進，不負先生援助難胞之熱忱。今僕得此川資即可回鄉耕作，不致流為異鄉餓莩矣！敬頌撰安。楊忍上。

渡江購票手續　望輪渡公司改進

編輯先生：此次市輪渡公司增加過江渡費，每次為壹百六十元，計較前增加六十元，數有奇零，以致過江購票手續繁雜，時間多費，渡客因急欲購票，遂爭先恐後，秩序異常紊亂，尤以下午為甚，試以每人購票多費三秒鐘計算，每日渡江者約有三萬人，所費時間將在二十五個鐘點以上，擁擠情形，可想而知，不便孰甚。照此情形，對往來乘客實多不便，似應簡化手續，甚冀市輪渡有所改進，敬請撰安。曹靜芳上。

月黑風高夜　破屏捉壯丁

籲請縣政當局：謹慎從事　寄語軍警同志：禮遇壯丁

編輯先生：我是貴報崇明的讀者，茲以本縣二次徵兵，日內又將開始，我四十萬人民之膽顫，迫在眉睫，不得不將上次辛酸經過，約略奉告。上月某日，我崇地方軍警，突然緊急動員，乘月黑風高之夜，向四鄉散開。敲破柴扉，換戶搜索。不問老幼，遇丁便捉。可憐無數鄉民，追夢中驚醒，已身在縲絏矣。吾武裝軍警，戰果赫赫，捉獲了成千的無罪之囚。其中有五十八歲的「老丁」，也有十多歲的「小丁」，居然真是洋洋大觀，各式俱全。唉！各地均聞有抽籤有鄉，何以吾崇獨此有鄉的籤也不抽？如此做法，不知根據何種「捉丁」條例？

在此混亂之中，風聲鶴唳，鬼哭神號。日間有田無人種，夜間有屋無人住。漏網者，如驚弓之鳥，星夜逃避海外。被捕者，急煞家屬賣田賣屋，四處託人，以期保釋。因此狡猾之徒，乃乘機混水摸魚，着實撈了不少。雖其中不乏馬到成功，釋放歸來者；但人財兩失，至今未回者，實亦不在少數。

往者已矣，來者可追。亡羊補牢，尚未為晚。筆者之意，但願吾縣賢明當局，對此次徵丁，如履春冰，謹慎從事。按照中央條例，計畫周詳。隨派公正大員，明察暗訪。對經辦人員，尤須賞罰分明，否則，貪贓枉法之輩，勢將膽大妄為。

徵兵乃國家大計，如果辦理不善，影響所及，何堪設想。筆者愛國愛鄉，不敢後人，爰特謹以赤忱，籲請吾縣政當局，深思熟慮。

更有一言，欲為吾軍警同志告者：今日之壯丁，即明日之國軍；而今日之軍警，一旦退伍還鄉，脫下軍服，亦是一品平民。故望吾軍警同志，在執行徵丁職務之時，對此輩無辜壯丁，多予同情與安慰，毋以囚犯相待，致增彼等之苦痛。此頌撰安。崇明讀者陸一明上。十一，二十。

軍醫人員欲求深造　等待三年仍歸失望

一位現職軍醫籲請　軍醫當局給予深造的機會

編者先生：我是一個現職的軍醫，民國三十二年結業於陸軍軍醫學校軍醫預備團，我們的訓練，完全是基於戰時各部隊的需要，所以受訓的期間很短，以醫學的深奧，短期的訓練，並不能使我們滿足，我們卻希望能夠升入軍醫學校繼續研究，求知的慾望是每一個人都有的，更何況是我們這些年青的人。

當時以羞於規定，須在部隊中服務兩年，方能由校方調訓，這鼓勵，使我們在部隊裏都能很安心地工作，我天天在盼望着光陰快點過去，好讓我達到自己的願望。

一年，兩年，如今又是第三年，我的夢想依然離我遙遠，軍醫署對於我們這些短期訓練的軍醫的深造問題，並沒有注意到，理想與事實竟是相背，事實鮮明的在告訴我，單憑個人理想而脫離現實生活，爭取向上的生活是全然不可能，現實將我的美麗的憧憬粉碎了，我是怎樣的感到悲哀和失望！這使我對本身的職責，在目前感到了十二分的灰心。

固然，實地的經驗未嘗不可以增加自己的學識，可是，單憑經驗便可以滿足嗎？而且部隊裏軍醫經驗，所給我們的是那樣的缺乏和淺陋，這祇有使我們一天天墮落下去，我相信每一個有上進心的軍醫，決不願再這樣的得過且過下去，為了前途，我們要求出路，我們要求有深造的機會，如今我大聲地向軍醫署的大人先生們振臂疾呼，希望他們不要每天祇是應景似的上上辦公室，月底拿薪水而已，應當對於目前部隊裏的軍醫的深造，有一個妥當的辦法，而且希望短期內能實現，我們不願等到了桑子白的時候，再去受訓，希望他們不要把我們拋在腦後，漠不相關。

最後，希望徐州軍醫署在報上公開的給我們一個滿意的答覆。敬祝撰安。徐州鄧青上。

駁運商處境難　建議舉辦登記

編輯先生：我們是駁運商，承運救濟總署上海儲運局的物資，靠着我們的努力來維持救濟物資，救濟了我們的生活，也可以說救濟物資無這樣龐大的數量，故此上海的駁運商的生命全繫在儲運局的手中，然而我們也是被操縱在他們掌中的一部份，幾至不能生存。最初我們一個月多少可以有點生意，後來漸漸的被排擠了，因為一切承運權，完全操在該局的裝轉科，後來又添設駁運科，處理支配分派駁運物資，前者主管進口物資，後者主管出口物資，由該科主管人員支配分派，一般殷實商船豐多者，竟然無從做，而奈耕招辦，四處折租木駁者，反生意繁盛，個中祕密，可毋庸贅述，惟願該局主管當局，應加主意，亟宜從速改革，茲謹建議如後：

㊀公開招承運商登記木駁數，說明，並具保，經調查屬實後方為合格，此尤屬聯合有關部份會同辦理為宜。㊁以後進出口物資一律按次序輪流分派承運。㊂帳單勿再七折八扣，留難積壓等情形，該局會計處老爺應體諒商人痛苦，尤以今日高利貸緊重，積壓留難，不堪維持。敬祝編安。某一駁運商上。

徵收費用新花樣

停課兩日　專為繳費　逾期不繳　不准上課

鎮江一小學校的怪現象

編輯先生：想不到在省會鎮江的一個縣小學校竟成了不堪想像的地步，學費會比私立小學貴。本星期又向學生強收一萬元，有的說是基本金，有的說這是第二次學費，有的說這是照例要繳的錢。上學期是「尊師運動」這學期能還是嗎？並且期限極嚴，本星期一二兩日停課繳費，星期三沒有繳者，概不准上課，後來學校當局囑學生轉告家長，凡是繳不起學費的，可叫家長來校？第二天許多家長紛紛至校，皆是小職員，請求免費，但都未允，學校更唆使小學生回家哭擾，家長愛護子弟於沒法中設法繳費。讀者即當去一件夾袍來替我妹妹交費。學校經費不夠，政府應當設法呀！為何胡亂收費呢？敬請撰安。讀者效先上。十一月廿七日。

社會服務

第三〇四二號及三〇四三號求職朋友注意　熊君擬和你們一談

敬啓者：昨閱貴報讀者之頁社會服務欄第三〇四二及三〇四三號求職者，煩請轉知於本月十日下午二至三時前來本市九江路六九號二樓找熊君一談，以便延攬為荷。此致大公報編輯部。熊君啓。十二月六日。

徵求人才

茲徵求經常譯英日文稿者數位，報酬以每千字六千元至七千元計算，有願於業餘從事此項工作者，請將姓名，住址，翻譯速度（例如每小時可譯若干字）函寄交北四川路長春路三九二號李霖君，以便商洽。

★某空軍部隊徵軍需上士八人，以男性，初中畢業在廿二至卅五者為合格，待遇月薪五萬元，供膳宿及服裝。★

某公司徵職員一人，以男性，具有會計文書經驗，能書寫英文打字為合格，待遇三十萬元，供中膳。

某染織廠徵營業員一人，以男性商專畢業，具有辨別布疋質地優劣之能力為合格，待遇月薪一百元，照工人生活指數發給，并供膳。

某雕刻廠徵雕塑技工二人，男性，有雕刻技能者為合格，待遇月薪三十萬元。

青浦縣某蠶園徵會計一人，以男性會計學校畢業熟諳成大會計簿記長書法珠算為合格，待遇月薪十八萬元，供膳宿，有到職旅費。

某報社徵外事記者，以女性大學畢業具有英語寫作翻譯能力者為合格，待遇從優。

某文化機關徵推銷員十人，以男性具有推銷稅務者為合格，待遇用金百分之三十。

徵者如有上項人才欲應徵者，請至北四川路八五六號社會部上海職業介紹所接洽。電話四三一七二。

求職

某君，二十九歲，江蘇人，暨南大學教育系四年級肄業，曾任中學教員，願任初中國文英文教員或家庭教師。第三四五七號。

某君，二十四歲，浙江人，暨南大學中文系四年級肄業，曾任會計員，願任文牘或會計。第三四四三號。

某君，二十四歲，安徽人，政校外交系肄業，復旦政治四年級畢業，曾任教員記者，願任中學英文教師。第三四四四號。

某君，二十一歲，江蘇人，安徽大學機械系四年級肄業，願任工廠技術員，或交通人員。第三四四五號。

某君，三十四歲，江蘇人，浙江大學農藝系畢業曾任技士農場主任，願任農場技術員或事務員。第三四四六號。

某君，二十七歲，江蘇人，浙江大學化工系三年級肄業，擅長測量英語，願任教員或其他工作。第三四四七號。

某君，二十六歲，江蘇人，聖約翰大學肄業，願任英文家庭教師或初中教員。第三四四八號。

某君，三十七歲，廣東人，北平師大研究院畢業，願任公司管理員。第三四五〇號。

某君，二十二歲，江蘇人，大夏大學畢業，曾任教員文書，願任初中教員或圖書管理員。第三四五一號。

某君，三十歲，江蘇人，復旦大學畢業，曾任翻譯官中學教員或家庭教師。第三四五二號。

某君，二十三歲，河北人，復旦大學肄業，曾任教員，願任初中英文國文教員或家庭教師。第三四五三號。

某君，二十二歲，河北人，交通大學電機系畢業，曾任技佐教員，願任中學數理化教員或家庭教師。第三四五五號。

某君，二十二歲，江西人，聖約翰肄業，願任小學英文教員或家庭教師。第三四五六號。

某君，二十四歲，浙江人，大學肄業，曾任教員，願任中小學國文英文史地教員，第三五八八號。

某君，廿二歲，浙江慶西大學畜牧獸醫畢業，願任技術員或中學生物教員，第三五八七號。

某君，廿八歲，江蘇人，中央大學商學院畢業，曾任會計員，願任會計或財務員，第三五八五號。

某君，廿六歲，交通大學畢業，願任機械工程師，第三五八二號。

某君，卅四歲，江蘇人，光華大學畢業，曾任教員，願任技術員或教員，第三五七九號。

某君，廿三歲，安徽人，暨南大學畢業，願任英文國文史地教員或家庭教師，第三五七四號。

某君，二十五歲，福建人，暨南大學肄業，願任英文國文教員或家庭教師。第三五七二號。

某君，二十六歲，湖南人，浙江大學畢業，願任中學英文教員或家庭教師。第三五七三號。

某君，二十八歲，安徽人，復旦大學三年級畢業，願任英文教員。第三五八四號。

凡願聘請上項人才者，請向北四川路上海職業介紹所接洽。

交通部上海電信局招考女性業務員通告 第六六七八號

茲本局為積極整飭報話業務，力求加強工作效率起見，爰經奉准招考女性業務員三十名，凡身體健全，無不良嗜好，能說流利國語及普通英語並適合下列各條件者，均可報名應試。一．名額 三十名。二．年齡 自十八歲至廿二歲止。三．資格 高中畢業以上程度具有證件者。四．報名日期及報名地點 自十二月九日至十二月十四日止，每日上午九時至下午五時親向四川中路二百號本局營業科報名。五．考試科目 國文，英文，數學，地理，黨義，口試，體格檢查。六．待遇 考試錄取經訓練三個月畢業後，照交通部章程核發薪津（訓練期內酌給津貼）。七．報名手續 隨繳學歷證件及最近本人二寸半身相片二紙並附報名費貳千元。

交通部津浦區鉄路管理局浦兗段管理處工務組招標公告

茲招商承建浦口第一號第三號二碼頭木棧橋工程，凡在國內依法登記領有京滬二市甲等營造登記證曾承作規模較大之碼頭或橋梁工程價值在卅萬元以上廿七年以前或伍億元以上之營造廠商均可於登報日起至十二月十日止親攜證件前來本組駐浦辦公室登記審查資格聽候通知領標特此公告

拜耳藥廠清理處第六次標賣藥品公告 拜字第一七七號

茲奉蘇浙皖區敵偽產業處理局核准拜耳藥廠清理處第六次標賣前拜耳藥廠等藥品共計三十組目錄備購標函於十二月十日開始至十二日上午十二時止停收同日下午二時在四川路二六一號二樓本處當衆開標並請審計處及本市新藥業同業公會派員監標投標人限本外埠藥房及西藥商行

修理廠房工程招標

茲有某公司滬東滬西各廠房急擬修建凡在本市工務局登記領有新發甲種登記證之營造廠商願承包上項工程者請於本月十日以前隨帶營造業登記證及在本市曾經營造重要建築工程之證明文件逕至江西路一三八號樓下一〇九室（登記證及文件須經過審查認為合格者）領取投標須知及工程說明書並分別繳納手續費（每份一萬元得標與否概不退還）押圖等費特此通告

南經庸先生訃告

南經庸先生於民國三十五年十二月五日酉時在滬寓逝世享年四十九歲謹涿於十二月十日下午二時在海格路中國殯儀館大殮特此報聞

經庸先生治喪處謹啓

通訊處 江西路二〇〇號金城銀行事務課（電話一二四〇〇）天津路景行里九號江漢公司（電話九四〇一六）九江路二一〇號駐滬湖北省銀行通訊處（電話一九二〇四）

醫藥服務

本欄各科均請專門醫師解答，於每星期一，二日刊出。但讀者質問，請注意下列各點：㊀質疑要點，以四項為限。㊁本欄概請專門醫師解答，每函限於一人一科之問題。㊂來函不具姓名地址者不答。㊃解答原則上不開藥方，以免貽誤。㊄診病本係複雜，紙上問答，難期全美。切望本埠及各大城市，有大醫院或專家者，病人還須自往診。完全缺乏科學醫的地方，如有質疑，當竭誠供獻意見。㊅本欄之來函病者尤以公教人員為多，無法全刊，尚待刊復者四百餘函，今日發表者尚有係八九月間之來函。雖「讀者之頁」可稍發表，但篇幅所限，無法盡載。為此敬告讀者諸君，以後來函詢問者，原函務請簡明，信封上書明所病何科，每函限於一種疾病，否則恕不作復。

眼科　劉以祥醫師解答

沙眼

㊀南京張良知君來函　一．沙眼不治，是否漸漸加重，其症狀進度如何？二．應如何休養，多閱書報有否妨礙？三．因環境關係不能經常就醫，可否購藥自療，如可能，須以何藥有效，其療法如何？四．如何療治才能迅速全愈，倘能施行手術，有否痛苦，一次能否根絕不患？

（答）沙眼不治，日久益深，初期治療最佳。手術與Sulfanilamide併用最有效。

虹膜炎

㊁杭州王明君來函　家叔父於上年三月患目疾，初時瞳孔漸漸成橢圓形，繼而有雲翳，時已迅速延醫診治，終於無效；而左目遂失明。患疾時胃口如常，唯手足臼節感痛，請指示。

（答）來函所述之眼症，大約係虹膜炎，如因風濕痛而起，時常會再發。從速請眼科醫師診治。

眼鏡配錯

㊂鎮江崔澤民君來函　我有眼鏡兩付，一付六百度，鏡架較不易斷壞，另一付七百度鏡架易壞易斷。故打球時用六百度的，而看書或工作時用七百的，此點是否對眼睛本身有損害？對於近視眼，應如何保健？

（答）相反，近用眼鏡度數應淺些。

目眩眼乾

㊃本市章永春君來函　㊀常頭暈目眩是否睡眠不足？㊁眼角常乾燥眼內有紅絲常發紅？㊂視力適宜在一尺左右太近和一尺以外就覺模糊，一至天黑頓如盲目有何藥可醫？是近視眼否？假使近視，眼鏡可矯正否？

（答）㊀或許因視力不良而起。㊁恐有沙眼。㊂係夜盲症。有二種；後天性夜盲因缺乏甲種維他命而起，服魚肝油或維他命A一二星期即愈。先天夜盲難治。

耳鼻喉科　戈紹龍醫師解答

鼻竇炎

㊀金華石鐘鼻君來函　於幼年即感呼吸不暢，歸於（廿二歲）卅三年曾經西醫診治，云係兩類鼻竇炎。經開刀後，反更甚，後復延中醫治療，略見功效，然尚未能根除，現於天冷時，即感鼻塞，鼻涕多，時有臭味。㊀此病是否係傳染性之病症？對哺乳之嬰兒是否有害？須隔離否？（現已感覺鄙人之小兒鼻有阻障。）㊁此間無法醫治，長此下去，鼻樑有無塌下之危險，頭痛是否更加利害？有無生命之虞？

（答）㊀此病非急性傳染病，但體質頗有關係，故嬰兒不宜傷風，傷風則易鼻塞，於嬰兒哺乳，頗有障礙，因而可以引起營養不良。㊁普通無鼻樑塌下之危險，頭痛頗有逐漸增劇之可能，生命危險，普通沒有。

口吃

㊂蘇州陳運行君來函　㊀敝人七歲即患口吃是否遺傳性口吃？㊁口吃不知與神經衰弱有關否？（在十七歲時曾犯手淫）㊂一晉不能出聲，不知如何練習？

（答）㊀可能，㊁可能，㊂練習須檢查口部及舌肌肉有無病變，始能決定。蘇州如有專科醫師可請為診治。

慢性鼻炎

㊃南京夏亮君來函　去歲十二月間突患慢性鼻炎，經醫治數次滴以麻黃素及腎上腺素無效，迄今每晨仍有黃色黏液微有臭味，偶有無色液體（極少量）此症應作如何治療！

（答）會症甚輕如用數次藥水洗滌或可治愈往南京中央醫院一診如何。

鼻噴臭氣

㊄無錫徐景君來函　三年前在渝得頭痛病，鼻子常不通，然鼻涕並不多，易傷風，而最感討厭者乃鼻中時噴出臭氣，說話也有異臭，在同室辦公之同事均聞得臭味，甚至多聞欲打噴嚏。左右上頜竇均施行手術然均無效，鼻中仍有臭味呼出，㊀未知與腦濕否？㊁是因渝地之氣候關係？㊂如須手術是否能斷根而不再有臭味？

（答）上頜竇以外的鼻副竇恐有病，用X光照像後請專家診治。

鼻菌

㊅本市張瑞康君來函　現年二十三，五年前即終年鼻涕不斷，初從鼻出不以為意。去多曾赴某大醫院診治，斷為鼻菌，住院開刀，從兩鼻中割出肉狀小塊各一，當時出血甚多，且甚久，然口吐鼻涕之疾固未能也。最初口鼻各出鼻涕，而近三四月來，復全從口出。一．所吐者為白色，晨起時常覺而帶黃，是否真正鼻涕，或是痰？（並不從喉而出）抑係其他分泌？二．與肺有害否？三．鼻菌已割而此疾未愈，不治何害？又何法自療？

（答）一．鼻中分泌。二．如鼻呼吸不通，害肺。三．能引起他種病，不能自療。

鼻炎

㊆南京宋華宗君來函　在二年以前就患了鼻炎，起初不覺，近是鼻子不很通，現在鼻涕漸漸的多起來了，請示療法。

（答）恐由慢性鼻炎已變為鼻副竇炎，往中央醫院一檢如何？

耳中流膿

㊇無錫祝福南君來函　敝人每遇身體乏力過度時，必至於耳中流膿，青色（即膿色），在將流膿之前耳中發出微輕之聲音，隔三四日即要流膿，如此數年，近來覺得耳中有此耳鳴，敝地雖有醫院，但設備不完全，診察數次，說鼓膜已穿不會醫治。㊀請病可否醫治斷根？㊁使進服補藥那種為宜？

（答）㊀根治甚難。㊁注意莫受寒。乳蛾有無疾病，補藥無效。

綜合解答

（答）周東源君：須經專科醫師診察後，再定方針。

（答）洪江黃知非君：本人對該項器械無經驗。

（答）南京戎賀生君：鼻竇炎，有治癒或減輕希望。赴中央醫院一診如何。不必辭職。

皮膚泌尿器科　殷木強醫師解答

繡球瘋

㊀本市王惠民君來函　本人前年夏傳染得繡球瘋，非常痛苦，是一點一點的散佈在腎囊上及生殖器根部；每年夏天特別厲害，秋冬稍好點，搽過市上之「甘露」「阿墨林」等均未能愈，謹指示一種藥水，或開一方子等我去配，又在夏天身上也會發出一個個像蚊咬的泡，幾天後消去，是什麼原因？

（答）用惠更生軟膏。

小便汚濁

㊁九江劉潤生君來函　鄙人前十年時曾患淋病，服「山德爾木地」兩瓶而痊癒。惟自後小便不清，初解時尚好，隔了一夜即變汚濁。且有乳狀物結成一塊一塊或浮或沉。㊀此為淋病未斷根之現象否？㊁尚可根治否，或只可治標否？㊂倘得根治，尚能生育否？㊃如何治法？

（答）㊀用顯微鏡檢驗後，方能明瞭。㊁可。㊂能。㊃就醫。

股間癢疹

㊂本市慶安君來函　股間發生奇癢，為赤色之丘疹，呈輪形現已蔓引到鋼板樣大不知即所謂之頑癬否？用何藥？

（答）惠更生氏軟膏。

家庭

（第八期）

怎樣促進家事社會化？

楊同芳

一

近來有人提出婦女的出路問題，討論婦女應留在家裏呢？應走向社會呢？我覺得討論這個問題的時間早過去了，現在不必嚕嚕於婦女應走向何處去，已經顯示給我們，婦女既應時代的需要和客觀的事實，獲得與男子同等的權利，就不能埋沒她個性的發展，使她們只有在「狹的籠」的家庭裏虛度一生。所以目前的問題並非她們應該不應該走出家庭，而是怎樣能夠使她們離開家庭，無所顧慮，一心一意為社會服務，家事如何幫助婦女們減少治家無兒的困難，實為目前最迫切需要探討的問題。這裏便想提出一個怎樣促進家事社會化的問題，希望從這問題的理論與實際方面加以扼要的敍說。

家事社會化在今日已經成為許多國家共同的趨向，她的實現有着客觀的社會條件的。社會建設事業的突飛猛進，和婦女參加社會工作的增多，是促成家事社會化的二大主力。家事中簡易的衣食住，育兒各項，在工業發展的國家，已無需婦女親自去籌畫，社會的各種新設施，把家庭的瑣屑的工作取過去代理，是社會組織中一種值得令人驚異的事。

無疑的，家事社會化是順應社會進步的一種措施，也是改變舊時家庭機能的基本工作。最主要的意義，還在促進社會生活的合理化，並不僅僅使家庭婦女離開家事的牽絆，使能充分地發展其個性而已。怎樣促成社會的合理化呢？應用科學管理的方法，使住所能合乎衞生的條件，飲食能合於營養的條件，種族的幼芽，——後一代人類的繼承者兒童，能在良好的撫育下，成為社會健全的分子，這些家事社會化最基本的理論，裨益於一般終年碌碌於家事的婦女們是無限大的。

有人說，家事社會化的實現，不是消滅了家庭組織嗎？這是錯了。家事社會化的目的，只是在有利於現社會家庭組織的條件下，而謀家庭生活的改進，增加婦女服務社會的便利。一夫一妻的家庭原是很簡單的形式，慢慢地因生育而多了子女的牽累，成了複雜的形式，再加上各種瑣屑家事的處理，婦女當然沒有機會走向社會了。家事社會化的促成，就是為了要消除這些傳統的家事的糾纏，而家庭組織可依然存在，家庭關係依然不變的。在這境地下，婦女除了有充分的時間可以參加社會工作外，又能就個性所近，不斷學習和訓練，吸收衣，食，住，及撫育兒童各方面的新知識，以盡為母之職，比起沒有經過合理的訓練的婦女去治家育兒，真有天壤之別了。

中國婦女運動的高漲，早就激盪到整個社會，婦女爭自由與獨立的呼聲，早傳遍了人們的耳鼓，在目前正有無數婦女，在前線，在後方，為爭取民族的生存而奮鬥。她們認識自己職責的重大，知道「狹的籠」不能永遠關在裏面，但是有一部分的婦女知識水準不高，服務決心不堅强，然而能毫無顧慮地丟開家庭嗎？所以今日中國的需要促成家事社會化的普遍，並不亞於工業發達的

二

遠在十八世紀末，美國婦女運動領袖居爾曼門和英國女權運動策進者錫尼娜都曾呼籲過把國家事交給社會去管理，使她們能夠從事於職業工作。這兩位先知先覺的理論，直到現在仍為一般人所欽仰。居爾曼門認為「把家事交給社會管理可使社會的文化和知識，直接地應用到人類的主要生活部門去。就食物一項說，家庭婦女對食物營養衞生的知識，決沒有社會專門研究營養化學的科學家知道得多，由一些專家用嚴格的監督制度來管理，可以使食物合於清潔衞生的原則，又如各種科學的設備，可以代替婦女的操勞，也只有家事社會化實現後，才能為婦女所享受。至於撫養和教育兒童，尤其是嬰孩時的工作，決不能委之於一般平庸的婦女，而中國婦女的溺愛兒童，後患更大，那有與受社會上兒童教育家來處理的好呢？英國大思想家羅素，曾指摘過教養兒童的責任完全由母親負擔的欠當，為了培養兒童的社會意識和合作互助的美德，實現教育社會化的理想，兒童應放在整個的社會化的環境中去教育，去訓練。此外，關於醫藥衞生事業，同樣應由社會去規劃。

德國婦女問題專家倍倍爾曾深刻地痛斥家庭環境的狹隘和簡陋，家事的刻板和瑣屑，不僅足以損害婦女的智力才能的發展，使原來對於某項能力有優越的秉賦與訓練的婦女，因為煮菜洗衣的零碎工作，斷送了發展才能的機會；而且給她們以心理上嚴重的打擊。每日例行的損害身體的辛勞勤苦，影響到她們精神的萎靡和頹廢，慢慢地把精力和元氣斷送了去。一生葬送於枯燥沈悶的家庭生活裏，得不到適當的調劑，體驗的壓迫和家事的磨折，就這樣把自己犧牲了。我們時常聽到中年婦女呈現神經的衰弱和心理的失常，不是沒有原因的。實施家事社會化最普遍最發達的國家蘇聯，更有一番精

三

就日常服用的衣服說，用手指穿針引線的工作方式因不能適用製作大批的衣服，已經被縫衣機器所淘汰了。在現在工業發達的國家，新式縫衣機器已大規模在應用，質量兩者均較往日為優，短少的時間內，可以供給大部份人的衣服，這種成績，是我們在五十年前所未夢想得到的。不合用的舊式的工作，也被各種機械代替了。近來，手結衣服為機械所代替的盛行，更證明關於人們的衣服一項，已趨向於簡易與實用方面，利用科學方法，使衣服製作的時間達到高速度的水準，衣事社會化的必趨普遍，是我們不能否認的事實。

至於食，住，育兒三方面的社會化，更極普遍，專門供給職業婦女食，住和教養兒童的新設施，在歐美各城市日見增加，蘇聯更是蓬勃發展之勢。他集中教育與科學專家，使食，住，育兒三方面能夠徹底建築在工業的鞏固基礎上，完全社會化。起初，蘇聯曾感住屋和食料的缺乏，自第一個五年計畫開始，以短短十年的時期，家事社會化的推進，隨着工業的鞏固，獲得了非常的成功。他們建立「廚房工廠」，每餐可供給十萬甚至數百萬客，這種設施採用工廠制度，用機器蒸鍋煲飯，所省時間頗多，廚師均受過專門訓練，家庭婦女加入工作的也很多，由人民食事委員會專司其事。托兒所的興起，也是家事社會化普遍的另一表現。凡職業婦女可將她們三四歲以下的嬰兒寄托於那裏。這種設施所裏的嬰兒，每所可容嬰兒數百，所裏的辦事和管理人員，都受過相當的訓練，並聘有保嬰專家照管嬰兒，設備完全，組織嚴密，已達人育，至住的社會化，在歐美各國，也正促使社會化，一個大的公寓可容數百家居住，早出晚歸的職業婦女，並不覺得有處理瑣屑家事的必要，因為一切衞生設備及水電用具均極完備，公寓負責管理，便利異常的。另外還有一種比公寓更方便的寄食公寓，可供住宿，惟租金高昂，中等以下的家庭，倘不能負擔。不過，這種公寓和寄食公寓的發達，至少證明食住社會化日趨普遍了。

在美國，現在有一種平民化的公共食堂，為了適應一般中下階級的職業婦女而興起。這種公共食堂，規模很大，類似蘇聯的廚房工廠，並裝置音樂設備以助興趣，而價格甚廉。

母教 尹翔作

業，故已有普遍的趨勢。一般職業婦女鑑於生活費用的增高，僱傭烹飪，力有未逮，祇有這種含有社會化意義的食堂能予補救。

歐美各國，近年來，於兒童公育的制度，受蘇聯的影響起而仿行。此外各大小城市均有公共醫院的設立，甚至婦女分娩時，絲毫不感困難。些醫院優待貧民免費住院，與蘇聯性質相似的托兒所的組織，在歐美也已得到許多社會事業家的協助，已呈現活躍的進展。四歲以上的兒童可入幼稚園及小學，接受學校的教養，無待婦女操心。

上面作者把各國家事社會化的趨勢，及各項新的設施，簡單的述了一個大概。當然，家庭婦女的事務，已經完全在生活上使家庭減輕；但至少已顯示了一個有待今後的努力的方向，使在工業建設的途程上，集體化的家庭制度，社會化的生活，才能使家庭的改進，婦女得到自身的解放，而家庭事務的累贅，亦可以從此減輕其負擔，我們才可以使家庭生活合理化，而婦女也可以發展其個人的主體，無疑地已成了必然的趨勢，和社會事業發展的主流了。

四

在中國，今日正有千萬知識婦女要想從家庭的牽絆中擺脫出來，到社會上去工作。可是最足以阻礙她們的還是家事的衣，食，住三方面的瑣累，又破壞了小家庭制的基礎，大部分的婦女感到自身地位的重要，和推動生產的迫切，都被收到職業圈裏去，家事社會化，無疑地已成了必然的趨勢，和社會事業發展的主流了。

處理，總可以找到解決的途徑。在一般婦女看來，關於兒童的教養，倒是一個比較嚴重的問題，尤其是三四歲以下的嬰兒的保育任務，沒有適當的人能去分擔，教婦女們怎能放心離開他們呢？這不僅為職業婦女所限，對於嬰兒身心的看護，亦多不良的影響。因此兒童公育，成了今日中國社會事業的推進，不能或緩的工作。當然，我們對於職業婦女的衣，食，住三方面，不能否認是重要，社會應當給予適當的服務措施，使我們婦女能安心為社會服務，不過為推進家事社會化的基本工作，兒童公育事業，因為客觀的條件，證明今日中國迫切需要有這種新的社會設施。

前面說過，目前各國托兒所的發達，就顯示這一方面努力的成效。就全國經濟文化中心的上海言，我們實在要促成一般社會事業家和職業婦女對於這種兒童公育機關的注意。最近報載，上海有募款籌辦托兒所的動議，作成創導兒童公育事業的先聲，我們希望早觀厥成！興辦托兒所，我們須認清應以一般職業婦女的嬰兒（包括勞力的和勞心的）嬰兒為對象，是他和舊式的育嬰堂不同，不是封建社會純粹慈善性質的，而是以科學化嬰兒教養方法，施行於職業界的一種新制度，使嬰兒都能得到生理與心理的發展。托兒所不僅應負撫育嬰兒之責，同時更應指導家庭婦女關於正確的教養兒童的方法，並聘請護士，醫生，心理學家和兒童教育家，再備家庭婦女的諮詢在所服務外，和諮詢。托兒所教育的價值不應漠視，他把嬰兒培養成身心健全的份子，一切訓練須以發展團體意識為前提，使兒童能成為社會的生物，具備合作的精神。

總之，中國婦女的出路並不是離開家庭，而是走向社會，問題是如何能使家庭婦女安心社會服務，達到這個目的，必須促進家事社會化，由社會供給一個優良的環境，使職業婦女能不為家事所累。食，住，各方面繁瑣的家事社會化，至於如何促成家事社會化的觀念……

烹飪小常識

蘇雲

煮豬肉：豬肉不易爛，加入山楂少許，就可速爛而味不變，又可放蘇打少許，但不如山楂味佳。

燒羊肉：用蘿蔔一個，全身鑽細孔，與羊肉同煮，四十分鐘後將蘿蔔取去，以後羊肉紅燒白煮均無羶氣味。

煨火腿：火腿未煮前遍塗白糖則煨刻即爛，而味鮮美。

煮鹹肉：鹹肉如有臭味，可用胡桃十餘枚設上鑽多孔同煮，則臭味自減。

煮白肚：豬肚燒熟後，切成長塊，盛碗中加湯少許，在飯鍋上蒸透，即能加厚壹倍，但不可加鹽，否則易堅硬而縮。

煮蔬菜：煮食蔬菜地上莖宜用沸水，地下莖宜用冷水，但山芋不在此例。

燒鮮魚：鍋燒熟後勿先下油，以生薑一塊擦鍋殆遍，然後放油煎魚，魚皮不致粘鍋，魚肉亦不易碎。

煮海帶：海帶質堅韌，煮食最費時費燃料，可加醋少許同煮，則易柔軟可口。

兒童之智慧（續）

小學教師聯合進修會講稿

沈有乾

智慧的測量方法和測量結果既已略述大概，但智慧究竟是什麼？許多年以前的英美心理學報曾經出過專號，討論智慧的定義。各家的說法很多，現在不能一一列舉。一個常被引用的定義說智慧是適應新情境新問題的能力。這好比兒童說椅子是「可以坐的」，而不能說明椅子的形狀質料，這種解釋在比納量表裏在六歲可以算及格，在九歲就不及格了。創造智慧測驗的比納說智慧包括三點：㈠採取和維持一種心態的能力，㈡適應的能力，㈢批評自己的能力。他在另一處又舉以下四點解釋智慧：㈠心態，㈡理解，㈢創造，㈣批評。後一說法的第二第三兩點可以說就是前一說法第二點的進一步分析，因為所謂適應一方面需要對於情境或問題的理解，一方面需要解決方法的創造。照這講法，智慧雖有單純的意義，但其所表現的情形極多變化。例如閱讀文字，解答算題，使用機械，交際應付，當然都需要智慧，但這些工作所需的能力似乎並不完全一致。因為我們在學生中常見有長於文字而拙於數理的，有長於交際而拙於手技的。所以智慧似乎可以分析為多少種類或多少因子。美國心理學家桑戴克在多年前說智慧可以分為抽象的，機巧的與交際的三種。近年來美國心理學界有一種能力分析運動，想編造各種不同的測驗材料，用複雜的統計方法分析出不同的因子，據說在大學生裏已經發現六七種互相獨立的因子。我們一方面如能測定一個人的各種不同的能力，一方又能測定各種能力在各種工作或職業的地位，我們才可以有科學的教育指導與職業指導，才可以有事得其人，人盡其才的理想社會。

智慧的研究結果在教育上有幾種意義：第一，各種學校除了教育作用外，事實上不免都有選擇作用，經過了入學考試，升級考試，畢業考試的淘汰以後，即使並無適當的教學，程度還是會提高的，所以畢業生成績的優劣，不能全部歸功或歸咎於學校的教育作用。其次，兒童的智慧既然有大量的參差，教育的設施與方法必需適應個性的差別，除了設立特殊的學校或特殊的班級外，普通學校的教師都應當負一部份的責任，對於特出的兒童，應當加以注意，勿使聰明者歸於惰，勿使愚笨者失望沮喪。例如學業進程中應多作自我的競爭，不論智愚，大家都有現在勝過去，將來勝現在的希望與鼓勵。不論學生個性，只顧督促全體「及格」，「升級」，「升學」的教學方法是有害的。最後，能力既有各方面的情形，教育家應當從早提拔每一兒童的各種能力參差情形，鼓勵他發展其長處，彌補其弱點。兒童若能盡其所長，興趣和自信力都會增加，對於他整個人格的發展很有幫助，同時也增高其將來服務社會的價值和機會。

略帶一句話：智慧方面的發展或者並不是兒童教育最要緊的一部份工作。前面已經提過，關於智力測驗的結果，中國人的智慧並不在人後。其弱點或在於缺乏毅力，逃避現實，不能合作等性格方面的問題。但那是今天不能討論的題外問題了。

你的孩子——你的將來

秋田譯

二，不要妨礙兒童的勇氣

大人們裏的一個孤獨的小人！——這即是每個初生嬰兒的處境。在最初的時候，縱然他完全不能自助，而全靠成人的照料，可是設使你不去妨礙他的天然的勇氣，一個健康的小兒是很快地會成自主自立的。如果你細心地觀察你的小孩，你會很驚奇地和敬重地發現世界上最偉大的奇蹟——生命的力量。幫助正常的兒童發展其人格的，就是這種力量。要是沒有這種力量，當他學習語言的時候，是不會一天到晚不厭千百次練習一個字音的。

試聽聽你小孩的說話，是何等地耐煩而愉快地重複一個聲音。比比你自己學習外國話的情形看；你在數小時之後，便沒有耐心去學習了。這是什麼緣故，這便是我們的教育妨礙了我們內在的勇氣的緣故。

這種例子隨處可見。試看你的小孩學走路。他雖然跌了又跌，可是他不特不灰心，反而再三地嘗試——非成功不可，要是你學游泳，你有如此的毅力嗎？你如果跌了三十次，還去嘗試三十一次嗎？然而你的小孩決不如此，要是他在成功之前就失去了勇氣，他是不會學會走路的。

由此，我們可以見到：當小孩的將來起見，保存他這種勇氣，是何等的重要！——要完成這個任務，有一條重要的原則，那即是：讓你的小孩儘可能地獨立自主。千萬不要幫助他太多，以免妨礙他的勇氣，他跌倒了，讓他自己爬起來；他上台階是會困難的，讓他在最初的時候，去對付。讓他老早就自己吃飯，那怕他塗滿一臉，或是找不到嘴。其他的地方也讓他自己去學習吧。你不能希望他一開始便做成專家。你要知道凡是起頭總是困難的，要有耐心，煩惱是你的孩子發展的障礙，你能遵守這原則，你的孩子是會發展其真正的勇氣的。

什麼是真正的勇氣呢？讓我們舉一個例子來說：我有一次看見一個小女孩，她因為給火爐燙傷的手用繃帶包紮起來，很厚的，當他上樓梯的時候，由於手不能攀扶梯子，而用肘來攀，這便是我所說的真正的勇氣。

訓練這種勇氣是可以在兒童身上找得出來的。當他們受過良好的訓練，請留心觀察兒童們在第一次受打擊之後，各有各的反應。一個沒有勇氣的小孩，會哭着叫媽媽在同情之下抱他上去的。

例子：現在另一個不會游泳的小孩，當他在同伴中間表示他勇敢，要從一個三尺高的跳板上跳入水中，幾乎送了命——這不是勇氣，這是出鋒頭——這種假勇氣，我們不希望小孩們有。

結論

保存和培養你的小孩要有自信心，他將來會在內心大無畏地處理人生的困難。不要太幫助他，或摧殘了他，以至妨礙了他。

美遊日誌（十九）

馮玉祥

九月二十五日

今天在飯館裏喝茶，看見壺內一個半寸大的小包，裏面包着茶葉；還有商標牌子掛在上面，是美國茶葉公司的出品。朱懋澄的先生說，最初有一個英國商人名叫Thomas Sipton，他在中國看見某某數地的茶種好，就選了許多種帶到錫蘭島去種植，同時用種種方法在各處作大規模宣傳，花了不少的錢，後來發達起來，最近美國也早已移植過來，成立了茶葉公司了。

我們中國人經營事業，最不重實傳這回事，誰也不願意花錢在這一面；這也是手面狹窄之一種。中國平日每年出口的茶葉不下數千萬元，眼看着一年年減低了。

當然，沒有事實，光是空口宣傳是不行的，但有了事實，一點宣傳也沒有，那也一定吃虧。我在內地各省，像北平，太原，西安，常看見一種叫「內字號」的買賣，門面非常的敝陋，可是越到裏面越是輝煌宏大，買賣也很大的。若只看外表，誰也想不到裏面有這樣大的規模，這就是只重內容，不重外表的作法。在今天商業競爭的時代，這種作法顯然已經不合時宜。另一種就是毫無事業，而空口宣傳；這只是欺騙，別人最多上你一次當，再不會上你第二次的。中國事業不發達，宣傳與事業不能兼顧，內容和表面不知並重，正是一個結論。

今日方當抗戰勝利之後，日本的絲茶一類東西都遭到相當的打擊，我們正應當在這時努力振興，痛改前非，一方面在事實上力求其精而又精，一方面在宣傳上大張旗鼓，我想我們的出口業必有偉大的前程。

此事關係我們的民生國計，關係着我們的國際地位及民族財富，非同小可。國人幸勿漠斯言。

一位美國老朋友裴克先生約我吃飯。我從旅館到他家裏，車子走了一個多鐘頭。他住的地方叫Belmont，距舊金山約自里。他原來自光緒三十二年即在北京美國公使館任武官，後來任參贊，還都後也曾在南京住過一陣。又後來調到駐關任公使。今年六十三歲，已經退休了。他的身體個兒不算小，也不胖，可是很有精神，要不是幾髭皆白的話，看來也不過四十歲左右。他的住宅在一個小山上，很幽靜，院裏種着許多花草。屋子一直四大間，兩間是客廳，很寬大，當中一間當廳，可是沒有隔扇，擱頭都是敞着的。朝裏拐過去各有一間，是他們的臥房。屋中陳設無論傢具或古玩都是從北京運到南京，從南京運到泰國，而後運回美國的。古董玩器之中有各式各樣的花瓶，擺茶具的架子，銅佛擺在架上的就有好幾個，院內的小花園還擺着一個石刻的大肚彌勒佛，二尺多高。凡是這些，都是中國運來的，可是一點沒有損壞。他們保存東西的精神真是可佩。裴克夫人告訴我，他們在北平的時候，在西山八大處租了一個小廟，住了十五年，每年夏天都去避暑，並在那裏栽了許多花木。現在他們這住宅的佈置和陳設完全按照那個廟裏的樣子，因為他們喜歡那個廟，常常懷念那地方。

裴克先生請的客人之中，有一位郵政局長，和一位退休的製冰廠廠長。談起這裏的水利，知道這幾年把水位提高了十八尺，因此什麼地方都可以澆注到。我問怎麼提高的，說就是用提閘和打壩的方法提高的，可見只怕不做，做了就有辦法。

造冰廠廠長Brown先生原是蘇格蘭人。他談他祖先來美國的故事，說來時乘船，途中風一吹，把他祖父的帽子吹到海裏。祖母很客氣的埋怨說：「為什麼船不停下來，讓我們把帽子撿起來呢？」說着大家都笑了。對於外國人這種精神，我非常佩服。若在中國，這類話是丟人的笑話，怎麼說得出口呢？大家是只肯揀體面的說，不好的事提也不肯提的。記得我從前看高爾基自傳，一連看了三四遍，梁式堂先生見我看得起勁，他也要看，借去了四天，卻還是在桌上放着。我問他看得怎樣了？他說：「我只看了頭一段，就看不下去了。」我問為什麼？他說：「他是一個世界聞名的大文豪，怎麼好意思寫他母親改嫁，又寫他母親挨後父的打，打得叫喚？」我說：「你要怎麼寫呢？」他說：「我只知道我們先聖的古訓是『子為父隱，父為子隱』；只知道隱惡揚善，方是美德。這樣的誹謗雙親，非但不孝，亦不自愛。」我說：「像這樣說法，你是這麼想法。像這左隱右隱，那歷史還有幾頁是真的？那人們說話有幾句不是門面？」我笑了，他也只好笑了。

今天同朱懋澄先生出去和一位美國朋友談話，他說他是反對基督教的。朱先生說：「不怪人家不是基督徒，美國有許多萬人不去教堂，非常少！」他的胞兄即不肯信教，這也很可惜。我也聽見德國牧師說，美國是個信仰自由的國度，誰也不能强制誰信仰什麼，誰也不企圖强制誰信仰什麼。這話是很值得重視的。希特勒提倡什麼，就主張清一色，他要德國人信仰什麼，德國人就得信仰什麼；德國人都得跟着他做，結果是大家盲從，民族智慧泯滅殆盡，終於招來了滅亡之禍。若是人民跟着當權者多少年轉不過身來，某人思想不純正，某人思想不正確，還是不免是强制。其實，這種說法正是希特勒家傳法寶，這種說法本身就很有毛病，不純正的人，才真是不正確！

大公園

南天門外（上）

（現代神話）

布苣

話說玉皇大帝請來釋伽牟尼降伏了擾亂天宮的齊天大聖之後，就在南天門裏的「清一宮」舉行一個盛大的「安天會」，一方面是慶祝勝利太平，一方面來酬謝那位遠道請來協助平亂安內的盟友釋伽牟尼。這一次大會，真是盛况空前，據大會籌備委員會主任委員托塔天王李靖在第一次記者招待席上說，共發出請柬四萬萬五千萬張，所有三十三天，天外天的各黨各派，無黨無派的諸界神仙，均被邀請。

那一天，雖然已經是仲冬天氣，但陽光普照，惠風和暢，居然有初春景象。南天門外，車水馬龍，好不熱鬧。二郎神楊戩，奉玉帝敕旨，擔任了南天門的警衛稽察處處長；因為他有三隻眼睛，看得比較清楚，以免奸宵混入天宮。被請諸界神仙，陸續報到，都經二郎神親自驗明「身分證」方准進門。這且不表，單說時辰未到午牌，南天門外先後來了三位神仙：

先來的是一位胖神仙，大腹便便，滿面紅光，稀疏的鬚髮，飄在頦下，錦衣緞履，頭戴相貂，昂首闊步，直向南天門走去，卻被守門的衛士攔住，索看身分證。

「怎麼，你們連我也不認識嗎？」胖神仙好像有點兒為難生氣了。

「報告仙長，這是玉帝的旨意，要憑證入門。」衛士誠恐地回答。

「去把你們三隻眼的楊處長請出來，看他認不認識我！」

「是！仙長，可是……」

胖神仙顯然發了怒。

衛士雖然看出他的來頭不小，但還恭謹地堅持着。

二郎神出現在門內，老遠望到胖神仙，便三步變做兩步，搶上前來，握住胖神仙的胖手，連連的道歉：

「不知仙長駕到，未曾遠迎，當面謝罪！」

胖神仙忙接着說道：

「算了，算了，你別跟我唱黃金台啦。你看你的衛兵，實在太少訓練，怎麼連一點兒眉眼高低都不懂？比如……呵……像我他們都不認得，這似乎，好像，而且……太那個了吧！」

「是的，請仙長原諒，他們都是一些老粗。」二郎神陪着笑臉。

「這……這又不然，老粗難道不懂得從衣帽服裝上去看人嗎？比如，呵……連你的那條嘯天犬見了我也要搖一搖尾巴呢！」

「是，下次他們不敢！」二郎再陪一個笑，轉身對那些呆在一旁的衛士們說：「你們見過增福財神趙仙長！以後不得無理。」

「立正！」雷一樣的聲音，猛咕叮嚇了財神一跳，但他馬上自己鎮定下來，滿意地呵呵笑道：

「免禮，免禮……呵，我想起了，最近玉帝交下來關於你們武職調整待遇的公事，我已經簽發了經費啦！」

「謝謝仙長！」二郎神笑容滿面的引導財神走了南天門。

這時候面又來了一位神仙；頭戴將軍盔，身穿鎖子戰袍，但盔上蒙滿了灰塵，戰袍已經有些地方破爛了。一雙戰靴，雖然沒有到空前絕後，腳踏實地的程度，好像也打了幾塊補綻在上面。像貌非常眼熟，但見他，臥蠶眉，單鳳眼，面如重棗，五綹長髯，手持生了鏽的青龍偃月刀，牽着瘦得皮骨的赤兔馬，來者不必介紹，便知是赫赫有名，過五關，斬六將，溫酒立功，義釋曹操的關雲長將軍。這位義勇雙備的英雄，已經沒有昔日叱咤風雲的威武氣慨了；今日靠着當年的英名，來旨與會，心裏顯然有些今昔之感，意態抑鬱，步履踉蹌，向南天門走來。

一個衛士長迎上前去，向關聖敬個禮道：

「將軍您好！」

「好！你是——」

「將軍您忘了，當年您坐鎮荊州的時候，我在您的麾下啦。」

「啊！那是兩千多年的事啦。」

「將軍您怎麼一個人來赴會，那關周兩位將軍呢？」

關聖正在回憶當年在荊州的威風，忽聽衛士問到關平和周倉，連忙搖了搖手，臉上顯着不勝悲愴的表情。

「怎麼？將軍。」衛士長莫明其妙地。

「唉！」關聖沉吟了一會兒道：「他們自從被編遣了之後，就離開了我，到下界去了。最近聽說關平改了行，跳碼頭，做生意，發了大財；周倉卻參加失業軍官請願團，有一天突然失了蹤，至今沒有下落。」

正說之間，二郎神又出現在南天門口，一眼看見關聖，便抱拳拱手道：

「將軍別來無恙！」

「您好，楊二將軍。」

「托福，托福，多年不見，將軍近來在那裏得意？」（未完）

報復

波

一對情侶從電影院路出來。

男：「今天電影的確不錯，色彩美，歌舞場面美，女主角更美。」

女：「嗯，我以為女主角並不美，倒是演汽車夫的那位男配角英俊，瀟洒，很有君子風度。」

國庫空虛的理由

亞伯譯

佛乃德悅克大帝想要平衡他國家的預算，可是老遇着困難。有一次他設宴，請了許多有聲望的人物來討論這個問題。他解釋了一番他進退兩難的情形，並且問到為什麼稅捐雖很高，却沒足夠的錢財流入國庫。

末了，一位年老的將軍站了起來，從冰酒的桶裏取出一大塊冰，傳給鄰座的手裏，再叫他依次傳下去，一直遞到這皇帝手裏。照這樣傳下去，等到這塊大冰傳至佛乃得悅克大帝的時候，已經變成櫻桃一小塊了。

於是這位將軍坐了下來。這是個極其明顯的教訓。

小☆幽☆默

亞伯譯

內外無關

丈夫正坐着剃鬍子的時候，妻子囑咐道：「三梅，把窗子關上，外邊很冷！」

他起來掀的關了窗子，反問道：「現在外邊暖和了吧？」

什麼都行

一位衣冠楚楚的紳士來到一家商店裏，替他的妻子買一件罩衫。

「請問要怎樣的大小和顏色？」女店員說。

「不論什麼大小，什麼顏色都行，反正我明天要來調的。」

猶太人的知己

猶太民族在世界上，到處被輕蔑，受虐待，其實他們都是無辜的。只有莎士比亞在「威尼斯商人」劇中，頗替他們說話，台詞中有這樣的對白：「嘲笑我的賠本，譏諷我的賺錢，侮辱我的國家，破壞我的交易，離散我的朋友，挑撥我的仇敵，甚麼是他的理由？我是一個猶太人，猶太人不是有眼睛麼？沒有五官身體，知覺，感情，憤怒的麼？不是和耶教人一樣，為同樣兵器所傷害，可能患同樣的疾病為同樣的藥品所治癒，夏天同樣的感覺到炎熱，冬天同樣的感覺到寒冷的麼？如果你刺傷我們，難道我們不流血？如果你撩撥我們，難道我們不發笑？如果你毒害我們，難道我們不死滅？如果你侵害我們，難道我們不該報復？在其他一切上，我們都是一樣的啊！……」

莎翁的正義，猶太人真應引為知己。（曾今）

幸福片論

夏雪

孩子在母親懷裏，被哼着催眠曲睡去了，這個孩子是幸福的；一個人在極無聊或者是意志消沉的時候，得到一個了解自己的友人的鼓勵，這個人是幸福的；第一次和愛人接吻是幸福的；為了幫助別人而犧牲自己是幸福的。

× × ×

真正的幸福，是人和人之間的一種情感的交流，溫暖，潤濕與熱愛的表現。

× × ×

誰都有過幸福，但是誰都愛說別人是幸福的。

× × ×

幸福是瞬息間的，絕對的幸福是沒有的。

× × ×

幸福不是金錢可以買來的；有錢有勢的人所以更幸福些，不能一定得比窮人更幸福。

× × ×

用金錢和權勢衡量一個人的幸福的尺度，是一個庸俗的看法，是對幸福本身一個無上的褻瀆。

成名妙訣

古戈

在一個叫名「齊格飛」歌舞團裏，因為要一個女戲子出名，就每天替她定了幾十加侖的牛乳，而不付賬，結果告到法庭上，這才哄傳出去。原來那幾十加侖牛乳，是專用於洗澡的。於是，那個女伶也就成名了。

名人瑣事

胡適之收藏火柴匣

天岳譯

在美國住了八年的胡適之博士，他在北大校內，陳列着各種式樣的火柴匣，這些都是他在美國收集得來的，但如何會引起了胡大使收藏火柴匣的嗜好呢？

原來他使美不久，在一次盛宴會上，用去了名貴的火柴匣，分贈各位貴賓，其中有一位大使帶回了家去。有生活雜誌記者訪該大使，見匣後，神經過敏，誤認胡博士為一火柴匣收藏家，乃攝照而去。雜誌讀者得悉該項新聞，紛紛贈以火柴匣，美國著名收藏家哈倍司脫亦引為知己，贈以大量稀有珍品。從此胡博士收藏火柴匣之名大噪，每至一處大學演講，學生即以火柴匣贈之，不數年，胡博士就成世界上最大的火柴匣收藏家了。然而胡博士平常吸烟，都是用打火機的。

長篇小說 縣太爺（二〇）

大大安

第四回 爛熳之園戀愛爭競賭 中和舞台戲劇看化妝

忽然大洋馬提議：「我們要男女真平等。我們現在要來個倒霉賭。」大家忙問她：「什麼叫倒霉賭？」大洋馬說：「我們女人擲骰子，擲得點數多的，吻老廟登的手背。」將說完，萬人美和石中玉便都叫「好！」接着閆堂全體都叫「好！」老廟登連說：「不好！不好！」但是不好也不中了。

石中玉馬上拿起骰子先擲，一擲擲了個四點，低着頭去了。萬人美擲了五點，也低着頭去了。王蝶擲了八點，大家都說：「有希望，但是不太大。」王蝶揭着嘴兒一笑。

大洋馬把骰子一拿，翻翻眼皮，望望天，彷彿想些什麼似的……

一個女的，一個女的，擲，擲，擲，最末的該賭者是大洋馬和薛愛莉。大洋馬把骰子一拿，翻翻眼，望望天兒，彷彿想些什麼似的，大家都說：「祈禱！祈禱！趕快祈禱！皇天后土，過往神靈……」說的大洋馬笑了，用力向盒子裏一擲，擲完叫「六點同花！」結果是兩個六，一個五，十七點，夠大的了。

這時候，薛愛莉還在屋子裏呢？大家一齊叫：「蜜斯薛！蜜斯薛！快來擲！趕十七點！趕十七點！」薛愛莉說：「我不擲！我不擲！」大家把薛愛莉拉了出來。萬人美進屋子裏走的比退的多。到桌子前面，拿起骰子，望了望天說：「我不擲了！趕十七點非十八點不可，趕不上！趕不上！」萬人美說：「努力！努力！半由天定，半由人。」薛愛莉把骰子拚命的一擲，兩個骰子先坐穩，已經都是六，祇有一個還在轉，轉，轉，大洋馬叫：「五！四！三！二！一！」薛愛莉叫：「六！六！六！」一個勁兒的叫「六」！結果竟然是個「六」！

薛愛莉勝利了。這太難得的勝利，博得全場鼓掌，鼓了足有五分鐘掌聲停止了，要執行勝利者的權利——吻老廟登的手背。薛愛莉說：「我不吻，我棄權。」說完她又跑進屋子裏去了。